

股票代碼：3564



Advanced Embedded & Network Solutions

其陽科技股份有限公司

一〇三年度

年報

中華民國一〇四年六月十二日刊印  
年報刊載網址 <http://newmops.tse.com.tw>

一、本公司發言人、代理發言人姓名、職稱及連絡電話

發言人

姓名：辜宏義

職稱：財務長

電話：(02)8692-6677

電子郵件信箱：Alecku@aewin.com.tw

代理發言人

姓名：艾智仁

職稱：會計部經理

電話：(02)8692-6677

電子郵件信箱：Kelly@aewin.com.tw

二、總公司、分公司、工廠之地址及電話

總公司地址：新北市汐止區大同路2段133號9樓

電話：(02)8692-6677

工廠地址：新北市汐止區大同路2段133號9樓

電話：(02)8692-6677

三、股票過戶機構

名稱：群益金鼎證券股份有限公司股務代理部

地址：台北市敦化南路二段97號地下二樓

網址：<http://www.capital.com.tw>

電話：(02)2702-3999

四、最近年度財務報告簽證會計師

會計師姓名：李振銘會計師、林文欽會計師

事務所名稱：勤業眾信聯合會計師事務所

地址：台北市民生東路三段156號12樓

網址：[www.deloitte.com.tw](http://www.deloitte.com.tw)

電話：(02) 2545-9988

五、海外有價證券掛牌買賣之交易場所：無

六、本公司網址：<http://www.aewin.com.tw>

## 目 錄

壹、致股東報告書.....	4
貳、公司簡介	
一、設立日期.....	6
二、公司沿革.....	6
參、公司治理報告	
一、組織系統.....	7
二、董事、監察人、總經理、副總經理、協理、各部門及分支機構主管資 料.....	9
三、公司治理運作情形.....	18
四、會計師公費資訊.....	30
五、更換會計師資訊.....	30
六、公司之董事長、總經理、負責財務或會計事務之經理人，最近一年 內曾任職於會計師所屬事務所或其關係企業情形.....	30
七、最近年度及截至年報刊印日止，董事、監察人、經理人及持股比例超 過百分之十之股東股權移轉及質押變動情形.....	31
八、持股比例佔前十大股東間互為財務會計準則公報第六號關係人關係之 資訊.....	32
九、公司、公司之董事、監察人、經理人及公司直接或間接控制之事業對同一轉投資 事業之股數，並合併計算綜合持股比例.....	32
肆、募資情形	
一、資本及股份.....	33
二、公司債辦理情形.....	36
三、特別股辦理情形.....	36
四、海外存託憑證辦理情形.....	36
五、員工認股權憑證辦理情形.....	37
六、限制員工權利新股辦理情形.....	37
七、併購或受讓他公司股份發行新股辦理情形.....	37
八、資金運用計畫及執行情形.....	37
伍、營運概況	
一、業務內容.....	38
二、市場及產銷概況.....	47
三、最近二年度從業員工人數.....	53

四、環保支出資訊.....	53
五、勞資關係.....	53
六、重要契約.....	54
陸、財務概況	
一、最近五年度簡明資產負債表及綜合損益表.....	55
二、最近五年度財務分析.....	60
三、最近年度財務報告之監察人審查報告.....	67
四、最近年度財務報告.....	68
五、最近年度經會計師查核簽證之公司個體財務報告.....	124
六、公司及其關係企業最近年度及截至年報刊印日止，如有發生財務週轉困難情事，對本公司財務狀況之影響.....	185
柒、財務狀況及經營結果之檢討分析與風險評估	
一、財務狀況.....	186
二、財務績效比較分析.....	188
三、合併公司現金流量分析.....	189
四、最近年度重大資本支出對財務業務之影響.....	189
五、最近年度轉投資政策、其獲利或虧損之主要原因、改善計畫及未來一年投資計畫.....	189
六、風險事項分析評估.....	190
七、其他重要事項.....	191
捌、特別記載事項	
一、關係企業相關資料.....	192
二、最近年度及截至年報刊印日止， 私募有價證券辦理情形.....	197
三、最近年度及截至年報刊印日止子公司持有或處分本公司股票情形.....	197
四、其他必要補充說明事項.....	197
五、最近年度及截至年報刊印日止， 發生本法第三十六條第二項第二款所定對股東權益或證券價格有重大影響之事項.....	197

## 壹、致股東報告書

各位股東女士、先生們：

非常感謝大家多年來的支持與愛護。茲將103年度營運狀況報告如下：

### 1. 營運計畫實施成果

#### (1) 合併營業收入

103年度合併營業收入淨額為1,013,690仟元，與102年度967,617仟元相較，成長約5%，主要係本公司舊客戶的新機種及新客戶的訂單大部分發生在第四季，對當年度的營收貢獻有限，故營業收入成長幅度並不大。

#### (2) 合併稅後淨利

103年度合併稅後淨利74,518仟元，與102年度稅後淨利54,717仟元相較，增加19,801仟元，成長約4%，主要係第四季營收大幅成長，且第四季毛利率比前三季相對較高，加上台幣於103年底貶值幅度大，對本公司以出口為主的業務型態，相對有利。

### 2. 財務收支及獲利能力分析

項 目	年 度	最近五年度財務資料					
		103 年度 (註 1)	102 年度 (註 2)	101 年度 (註 3)	100 年度 (註 4)	99 年度 (註 5)	
財務結構	負債占資產比率(%)	34.46	29.07	43.48	43.90	39.61	
	長期資金占固定資產比率(%)	782.20	2,498.31	1,708.88	1,829.73	1,559.38	
獲利能力	資產報酬率(%)	11.78	10.48	16.57	3.52	0.56	
	股東權益報酬率(%)	17.34	16.24	29.28	5.71	0.77	
	占實收資本 比 率 (%)	營業利益	33.70	36.29	54.64	7.84	7.33
		稅前純益	43.61	32.38	51.09	9.92	0.77
	純益率(%)	7.35	5.65	7.93	1.79	0.27	
每股盈餘(元)	3.65	3.06	4.02	0.66	0.09		

註1及2：係參考民國103年及102年之合併財務報表之金額。

註3、4及5：係參考民國101年、100年及99年之合併財務報表之金額。

### 3. 研究發展狀況

本公司至今已替 Intel 與 AMD 開發超過數十款最新技術之主機示範板或系統，應用於網路安全、醫療儀器、網路儲存以及網路管理等，技術能力長期以來都獲得 Intel、AMD、以及 Cavium 等國際級處理器(CPU)晶片大廠的肯定；除了在硬體技術具有產業經驗及競爭優勢外，本公司成立整合 IC/FPGA 設計、韌體及軟體研發團隊，培養內部研發工程的軟實力，致力於博奕娛樂機平台、網路安全以及雲端應用等軟體韌體開發；近年來研發了多項成功的產品並包含軟體服務內容，團隊努力已見成效，與多家遊戲廠商合作專案開發，部分產品已量產出貨。

近年來與多家晶片大廠合作開發最新產品，繼 100 年 AMD 主動邀約參與最新 G 系列 T24L/T48L 低功耗 CPU，應用於低功耗桌上型網路安全平台，成為全球唯一的合作開發廠商外，陸續合作 R 系列 CPU 及 G 系列 SoC 應用於網路安全平台，並獲邀參加 AMD 北京嵌入式技術論壇及產品發表；期間參與多項 Intel 最新晶片組合作開發案，並於 101 年度

獲 Intel 嵌入式智能系統聯盟 (Intelligent Systems Alliance) 提升為 Affiliate member，肯定雙方多年來積極合作的關係。今年在 Intel 主動邀約設計最新 Atom SoC 應用於低階網路安全平台，合作推展用於新興市場如印度等國家，主要客戶已取得樣品測試中，預計未來低階網安市場在 AMD 及 Intel 雙箭齊發助益下，可引領公司處於領導地位。

電信機房及大型資料中心伺服器需求蓬勃發展下，公司在高階市場陸續完成多款伺服器等級網路安全平台，已量產出貨給歐美客戶應用於企業級防火牆(NGFW)、統一威脅管理(UTM)、應用交付控制器(ADC)等具成長性之網路安全及管理平台。

有鑑於物聯網(IoT)未來發展，本公司已著手開發工控等級網路平台，應用於智慧能源、工業自動化以及車載交通等應用。未來幾年仍以網路安全及管理應用為公司主要的營業項目。

在雲端應用、4G上網、Big Data、以及物聯網應用快速發展下，為了因應網路雲端及物聯網時代來臨，現階段除了已深耕的網路安全平台、嵌入式應用以及博弈娛樂機應用等研發外，並著眼於未來持續發展利基性產品，特別在電信雲端及物聯網多元化應用下所衍生之產品投入更多創新研發。

#### 4. 104年度營運計畫概要

##### (1)經營方針及營業目標

在深耕市場與拓展銷售方面，為了強化競爭力與及時滿足客戶對系統規格快速更新的需求，已在北京設立規格系統組裝線與系統研發中心，並已於美國設立持股100%的子公司以期更貼近客戶與市場之需求。

##### (2)重要之產銷政策

- a. 致力於first tier客戶的開發。
- b. 分散客源，提高營收穩定性，持續開發不同的客戶。
- c. 產品往高端及低端發展，加大與同業間的產品與技術服務差異。

謹此對所有股東的持續支持與指教，敬致謝忱。

董事長：范希光

經理人：林章安

會計主管：艾智仁



## 貳、公司簡介

一、設立日期：民國 89 年 10 月 24 日

二、公司沿革：

民國 89 年 10 月	其陽科技股份有限公司成立，實收資本額為新台幣 25,000 仟元
民國 90 年	申請 ISO 9001，獲得 TUV 授權為 ISO 9001 認證企業 成立嵌入式產品部，並與 Intel 開發網路通訊示範主機板
民國 91 年	成立網路安全事業部，開發網路安全相關產品
民國 92 年	透過大陸經銷商全力拓展中國市場
民國 92 年 12 月	辦理現金增資新台幣 1,000 仟元，實收資本額為新台幣 26,000 仟元
民國 93 年	網路產品 AW-SY792 獲得中國乙太網路可變換輸出界面專利
民國 93 年 04 月	辦理現金增資新台幣 44,000 仟元，實收資本額為新台幣 70,000 仟元
民國 93 年 12 月	盈餘轉增資新台幣 8,419 仟元，實收資本額為新台幣 78,419 仟元
民國 94 年	成立日本代表處 加入 Intel Communication Alliance 會員 重點開發中國網路應用市場 與 AMD 合作開發最新一代 Opteron 晶片嵌入式主機板
民國 96 年 04 月	辦理現金增資 30,500 仟元，實收資本額為新台幣 108,919 仟元
民國 96 年 04 月	全面改選董事及監察人，推舉曾任美國那斯達克上市公司總裁的羅森洲先生擔任公司董事長，並通過由原副總經理張國樑升任總經理，其目的係為強化公司治理及因應公司業務擴展之需要。
民國 96 年 06 月	獲行政院金融監督管理委員會證券期貨局核准為公開發行公司
民國 96 年 08 月	登錄興櫃
民國 96 年 10 月	經濟部投審會核准透過汶萊 Wise way international CO., LT D.，轉投資汶萊 Top chance enterprise CO., LTD. 以間接投資大陸地區
民國 96 年 10 月	盈餘轉增資新台幣 27,451 仟元，實收資本額為新台幣 136,370 仟元
民國 97 年 11 月	盈餘轉增資新台幣 36,274 仟元，實收資本額為新台幣 172,644 仟元
民國 98 年 08 月	轉投資香港 Bright profit enterprise Limited. 以取代 Top chance enterprise CO., LTD 間接投資大陸地區
民國 99 年 02 月	因應公司業務需求，將總公司遷至汐止
民國 99 年 06 月	成立北京其陽華夏有限公司，為本公司 100% 持有之轉投資公司
民國 100 年 06 月	受 AMD 邀約為全球第一家且唯一合作開發 AMD® G-series 晶片應用於低功耗桌上型網路安全平台
民國 100 年 12 月	成立薪資報酬委員會
民國 101 年 10 月	成為 Intel ECA Affiliate members
民國 102 年 12 月	辦理現金增資 27,356 仟元，實收資本額為新台幣 200,000 仟元
民國 102 年 12 月	公司股票掛牌上櫃
民國 103 年 05 月	投資設立美國子公司 AEWIN TECH INC.
民國 103 年 08 月	間接投資北京其陽子公司美金 500 仟元

# 參、公司治理報告

## 一、組織系統

### (一) 組織結構

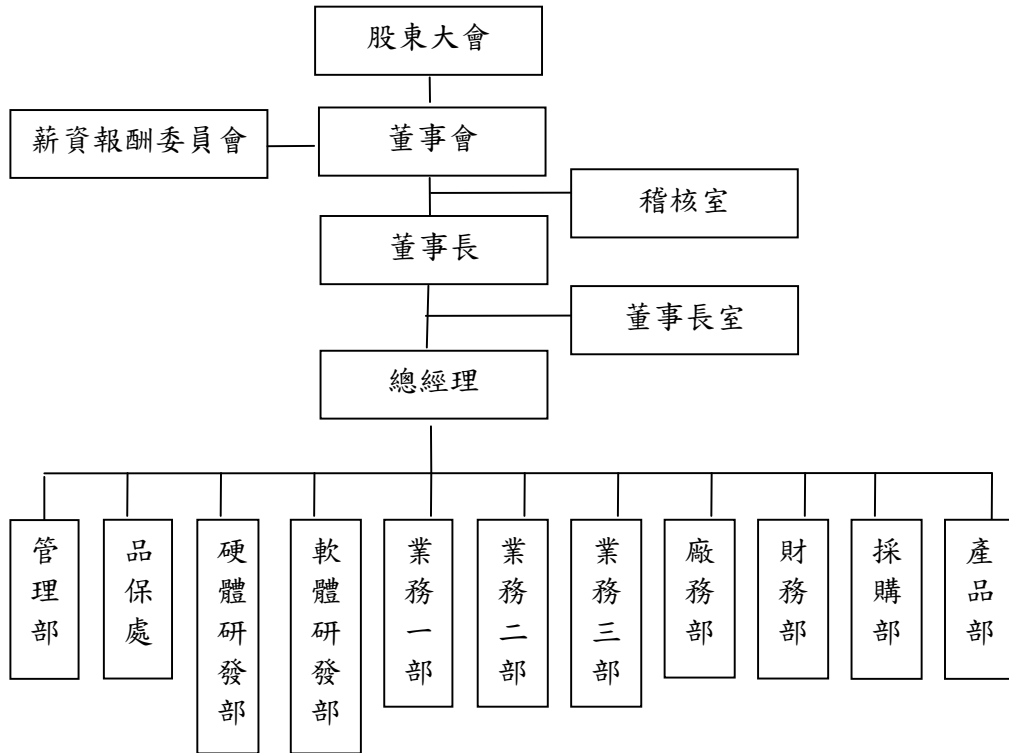



(二) 主要部門所營業務：

部門別	主要業務
管理部	1.綜理公司一切人力資源管理事務 2.公司固定資產及庶務器具之採購及管理作業 3.福利及保險作業 4.綜理公司法務事務 5.公司營運軟硬體規劃、採購、維護、更新及整合 6.公司同仁電腦之問題排除
品保處	1.公司品質系統相關運作與執行 2.產品品質驗證與檢驗機制運行 3.售後服務與技術支援
硬體研發部	1.開發測試自有產品及 ODM 產品 2.系統規劃及設計
軟體研發部	1.研發設計自有產品及 ODM 產品之軟體/韌體 2.軟體系統之規劃與設計
業務部	1.產品行銷業務 2.規劃市場行銷策略 3.客戶售後服務及客訴處理作業
廠務部	1.負責生產排程、原物料、成品之管理及委外加工事宜 2.安排廠內測試作業及維修作業 3.業務訂單處理及出貨事宜
財務部	綜理公司財務、會計、稅務、股務事務
採購部	負責原物料及特定銷售需求之採購
產品部	統籌運用產品研發資源、技術更新及品質提升
稽核室	1.規劃並執行內部稽核計劃並提供建議。 2.執行內部流程稽核交辦專案改善計劃。
董事長室	協助董事長依照董事會之整體營運目標訂定策略及執行細節，並確實執行以達成目標。

二、董事、監察人、總經理、副總經理、協理、各部門及分支機構主管資料：

(一) 董事及監察人資料

1. 董事及監察人

104年4月30日

職稱	姓名	國籍或註冊地	選(就)任日期	任期	初次選任日期	選任時持有股份		現在持有股份		配偶、未成年子女現在持有股份		利用他人名義持有股份		主要經(學)歷	目前兼任本公司及其他公司之職務	具配偶或二親等以內關係之其他主管、董事或監察人		
						股數(仟股)	持股比例	股數(仟股)	持股比例	股數(仟股)	持股比例	股數(仟股)	持股比例			職稱	姓名	關係
董事長	范希光	中華民國	102.05.07	3	99.06.24	120	0.6%	122	0.6%	0	0%	0	0%	淡江大學土木系 益登科技 業務經理	其鑫股份有限公司董事長	北京其陽副總裁	范新之	兄弟
	其鑫股份有限公司代表人	中華民國	102.05.07	3	99.06.24	4,572	22.86%	4,697	23.02%	0	0%	0	0%	—	無	—	—	—
董事	張國樑	中華民國	102.05.07	3	93.05.06	877	4.39%	895	4.39%	0	0%	0	0%	台科大電子工程系 陞技電腦 總經理 立端科技 副總 美商德州儀器業務工程師	總經理	—	—	—
獨立董事	傅怡銘	中華民國	102.05.07	3	97.06.24	0	0%	0	0%	0	0%	0	0%	成功大學工業管理研究所碩士 全程企業有限公司助理工程師 萬能科技大學工業管理系專任講師	萬能科技大學工業管理系專任講師	—	—	—
獨立董事	羅良岡	中華民國	102.05.07	3	97.06.24	0	0%	0	0%	0	0%	0	0%	中央大學企業管理研究所博士 萬能科技大學工業管理系專任講師 中華技術學院專任副教授	中華技術學院專任副教授	—	—	—
監察人	游國居	中華民國	102.05.07	3	96.04.25	0	0%	0	0%	0	0%	0	0%	台科大工業管理研究所碩士 台北縣稅務代理人協會理事 經濟部中小企業處財務金融顧問 宏大會計師事務所 主持會計師	宏大會計師事務所 主持會計師	—	—	—

職稱	姓名	國籍或註冊地	選(就)任日期	任期	初次選任日期	選任時持有股份		現在持有股份		配偶、未成年子女現在持有股份		利用他人名義持有股份		主要經(學)歷	目前兼任本公司及其他公司之職務	具配偶或二親等以內關係之其他主管、董事或監察人		
						股數(仟股)	持股比率	股數(仟股)	持股比率	股數(仟股)	持股比率	股數(仟股)	持股比率			職稱	姓名	關係
監察人	范偉峰	中華民國	102.05.07	3	96.04.25	264	1.32%	269	1.32%	0	0%	0	0%	交通大學 機械研究所碩士 奇鎡科技 研發工程師 光寶電腦 研發工程師 華碩電腦 產品經理	華碩電腦 產品經理	-	-	-
監察人	林錦煌	中華民國	102.05.07	3	101.06.20	0	0%	0	0%	0	0%	0	0%	交通大學經營管理研究所博士 中華大學科技管理系專任教授 聯華電子生企課長	中華大學科技管理系專任教授	-	-	-

2. 法人股東之主要股東：

104 年 4 月 30 日

法人股東名稱	法人股東之主要股東
其鑫股份有限公司	范希光(99%)

3. 法人股東之主要股東為法人者其主要股東：無。

4. 所具專業知識及獨立性之資訊：

姓名	是否具有五年以上工作經驗 及下列專業資格			符合獨立性情形（註1）										兼任其他 公開發行 公司獨立 董事家數
	商 務、法 務、財務、 會計或公司 業務所須相 關科系之公 私立大專院 校講師以上	法官、檢察官、 律師、會計師或 其他與公司 業務所需之國 家考試及格領 證書之專門 業及技術人員	商 務、法 務、會計 或公司業 務所須之 工作經驗	1	2	3	4	5	6	7	8	9	10	
羅森洲			✓	✓		✓	✓		✓	✓	✓	✓		-
范希光			✓						✓	✓	✓	✓		-
張國樑			✓				✓	✓	✓	✓	✓	✓	✓	-
傅怡銘	✓			✓	✓	✓	✓	✓	✓	✓	✓	✓	✓	-
羅良岡	✓			✓	✓	✓	✓	✓	✓	✓	✓	✓	✓	-
游國居		✓	✓	✓		✓	✓	✓	✓	✓	✓	✓	✓	-
范偉峰			✓	✓		✓	✓	✓	✓	✓	✓	✓	✓	-
林錦煌	✓			✓		✓	✓	✓	✓	✓	✓	✓	✓	-

註1：各董事、監察人於選任前二年及任職期間符合下述各條件者，請於各條件代號下方空格中打“✓”。

- (1) 非為公司或其關係企業之受僱人。
- (2) 非公司之關係企業之董事、監察人(但如為公司之母公司、公司直接及間接持有表決權之股份超過百分之五十之子公司之獨立董事者，不在此限)。
- (3) 非本人及其配偶、未成年子女或以他人名義持有公司已發行股份總額百分之一以上或持股前十名之自然人股東。
- (4) 非前款所列人員之配偶、二親等以內親屬或三親等以內直系血親親屬。
- (5) 非直接持有公司已發行股份總額百分之五以上法人股東之董事、監察人或受僱人，或持股前五名法人股東之董事、監察人或受僱人。
- (6) 非與公司有財務或業務往來之特定公司或機構之董事(理事)、監察人(監事)、經理人或持股百分之五以上股東。
- (7) 非為公司或關係企業提供商務、法務、財務、會計等服務或諮詢之專業人士、獨資、合夥、公司或機構之企業主、合夥人、董事(理事)、監察人(監事)、經理人及其配偶。但依股票上市或於證券商營業處所買賣公司薪資報酬委員會設置及行使職權辦法第七條履行職權之薪資報酬委員會成員，不在此限。
- (8) 未與其他董事間具有配偶或二親等以內之親屬關係。
- (9) 未有公司法第 30 條各款情事之一。
- (10) 未有公司法第 27 條規定以政府、法人或其代表人當選。

## (二)總經理、副總經理、協理、各部門及分支機構主管

104年4月30日

職稱	國籍	姓名	就任日期	持有股份		配偶、未成年子女持有股份		利用他人名義持有股份		主要經(學)歷	目前兼任其他公司之職務	具配偶或二親等以內關係之經理人		
				股數(仟股)	持股比率	股數(仟股)	持股比率	股數(仟股)	持股比率			職稱	姓名	關係
總經理	中華民國	林章安	95.03.14	335	1.64%	0	0%	0	0%	輔仁大學電子工程學系 富基電腦 經理 太宇科技 經理	無	—	—	—
業務部副總經理	中華民國	林志剛	93.05.01	0	0%	0	0%	0	0%	成功大學工程科學畢 陞技電腦 副總 立端科技 副總	無	—	—	—
研發部協理	中華民國	蕭謙縉	104.03.06	5	0.02%	0	0%	0	0%	台科大電機所控制組畢 振曜 協理 威強 經理	無	—	—	—
財務長	中華民國	辜宏義	96.05.02	0	0%	0	0%	0	0%	台大會計研究所畢 勤業眾信會計師事務所 太極影音科技 財務長	無	—	—	—
業務部資深協理	中華民國	劉玉麟	94.06.15	0	0%	0	0%	0	0%	中興大學企研所畢 中環公司 經理 萬國電腦 副總	無	—	—	—
業務部資深協理	中華民國	崔久明	97.03.10	5	0.02%	0	0%	0	0%	輔仁大學應用心理系畢 立端科技 協理	無	—	—	—
軟體研發部 資深協理	中華民國	黃心平	96.08.01	3	0.01%	0	0%	0	0%	華夏專校電子工程科畢 聯銳科技 副總 極致科技 副總	無	—	—	—
廠長	中華民國	賴維賢	103.04.01	10	0.05%	0	0%	0	0%	清華大學數學系畢 正歲精密 經理 群光電子 處長	無	—	—	—
產品部協理	中華民國	翁志宏	97.06.11	0	0%	0	0%	0	0%	明志工專電機科畢 立端科技 資深經理 研華科技 高級工程師	無	—	—	—
財務部會計經理	中華民國	艾智仁	89.11.01	133	0.65%	0	0%	0	0%	德明商專銀行保險科畢 太宇科技 財務副理	無	—	—	—

註：舊任總經理 張國樑於104.03.06辭任；新任總經理 林章安於104.03.06就任

## (三)最近年度(103年度)支付董事、監察人、總經理及副總經理之酬金

## 1. 支付董事之酬金：

103年12月31日 單位：新台幣仟元；仟股

職稱	姓名	董事酬金								兼任員工領取相關酬金												A、B、C、D、E、F及G等七項總額占稅後純益之比例		有無領取來自子公司以外轉投資事業酬金		
		報酬(A)		退職退休金(B)		盈餘分配之酬勞(C)		業務執行費用(D)		A、B、C及D等四項總額占稅後純益之比例		薪資、獎金及特支費等(E)		退職退休金(F)		盈餘分配員工紅利(G)				員工認股權憑證得認購股數(H)		取得限制員工權利新股數額				
		本公司	財務報告內所有公司	本公司	財務報告內所有公司	本公司	財務報告內所有公司	本公司	財務報告內所有公司	本公司	財務報告內所有公司	本公司	財務報告內所有公司	本公司	財務報告內所有公司	本公司		財務報告內所有公司		本公司	財務報告內所有公司	本公司	財務報告內所有公司		本公司	財務報告內所有公司
																現金紅利金額	股票紅利金額	現金紅利金額	股票紅利金額							
董事長	長春藤資產管理顧問(股)公司代表人：羅森洲																									
董事	其鑫股份有限公司代表人：范希光					325	325	0.44%	0.44%	4,461	4,461	52	52	710	710									7.01%	7.01%	無
董事	張國樑																									
獨立董事	羅良岡																									
獨立董事	傅怡銘																									

酬金級距表

給付本公司各個董事酬金級距	董事姓名			
	前四項酬金總額(A+B+C+D)		前七項酬金總額(A+B+C+D+E+F+G)	
	本公司	財務報告內所有公司	本公司	財務報告內所有公司
低於 2,000,000 元	羅森洲/范希光/ 羅良岡/傅怡銘	羅森洲/范希光/ 羅良岡/傅怡銘	羅森洲/范希光/ 羅良岡/傅怡銘	羅森洲/范希光/ 羅良岡/傅怡銘
2,000,000 元 (含) ~ 5,000,000 元 (不含)	張國樑	張國樑	張國樑	張國樑
5,000,000 元 (含) ~ 10,000,000 元 (不含)	—	—	—	—
10,000,000 元 (含) ~ 15,000,000 元 (不含)	—	—	—	—
15,000,000 元 (含) ~ 30,000,000 元 (不含)	—	—	—	—
30,000,000 元 (含) ~ 50,000,000 元 (不含)	—	—	—	—
50,000,000 元 (含) ~ 100,000,000 元 (不含)	—	—	—	—
100,000,000 元以上	—	—	—	—
總計	5	5	5	5

2. 支付監察人之酬金：

103 年 12 月 31 日 單位：新台幣仟元

職稱	姓名	監察人酬金						A、B 及 C 等三項總額占稅後純益之比例		有無領取來自子公司以外轉投資事業酬金
		報酬(A)		盈餘分配之酬勞(B)		業務執行費用(C)		本公司	財務報告內所有公司	
		本公司	財務報告內所有公司	本公司	財務報告內所有公司	本公司	財務報告內所有公司			
監察人	游國居	0	0	0	0	210	210	0.28%	0.28%	無
監察人	范偉峰									
監察人	林錦煌									

酬金級距表

給付本公司各個監察人酬金級距	監察人姓名	
	前三項酬金總額(A+B+C)	
	本公司	財務報告內所有公司
低於 2,000,000 元	游國居/范偉峰/林錦煌	游國居/范偉峰/林錦煌
2,000,000 元 (含) ~ 5,000,000 元 (不含)	—	—
5,000,000 元 (含) ~ 10,000,000 元 (不含)	—	—
10,000,000 元 (含) ~ 15,000,000 元 (不含)	—	—
15,000,000 元 (含) ~ 30,000,000 元 (不含)	—	—
30,000,000 元 (含) ~ 50,000,000 元 (不含)	—	—
50,000,000 元 (含) ~ 100,000,000 元 (不含)	—	—
100,000,000 元以上	—	—
總計	3	3

### 3. 支付總經理及副總經理之酬金：

#### (1) 總經理及副總經理之酬金

單位：新台幣仟元

職稱	姓名	薪資(A)		退職退休金(B)		獎金及特支費等等(C)		盈餘分配之員工紅利金額(D)				A、B、C及D等四項總額占稅後純益之比例(%)		取得員工認股權憑證數額		取得限制員工權利新股數額		有無領取來自子公司以外轉投資事業酬金	
		本公司	財務報告內所有公司	本公司	財務報告內所有公司	本公司	財務報告內所有公司	本公司		財務報告內所有公司		本公司	財務報告內所有公司	本公司	財務報告內所有公司	本公司	財務報告內所有公司		
								現金紅利金額	股票紅利金額	現金紅利金額	股票紅利金額								
總經理	張國樑																		
副總經理	林志剛	6,342	6,342	102	102	0	0	853	0	853	0	9.79%	9.79%	0	0	0	0		無
副總經理	林章安																		

註：林章安於 103.07.21 新任副總經理

#### 酬金級距表

單位：新台幣仟元

給付本公司各個總經理及副總經理酬金級距	總經理及副總經理姓名	
	103 年度	
	本公司	財務報告內所有公司 E
低於 2,000,000 元	林章安/林志剛	林章安/林志剛
2,000,000 元(含)~5,000,000 元(不含)	張國樑	張國樑
5,000,000 元(含)~10,000,000 元(不含)	—	—
10,000,000 元(含)~15,000,000 元(不含)	—	—
15,000,000 元(含)~30,000,000 元(不含)	—	—
30,000,000 元(含)~50,000,000 元(不含)	—	—
50,000,000 元(含)~100,000,000 元(不含)	—	—
100,000,000 元以上	—	—
總計	3	3



## (2)配發員工紅利之經理人姓名及配發情形：

103年12月31日；單位：新台幣仟元

	職稱	姓名	股票紅利金額	現金紅利金額	總計	總額占稅後純益之比例(%)
經 理 人	總經理	張國樑	—	1,654	1,654	2.22
	副總經理	林志剛				
	副總經理	林章安				
	財務長	辜宏義				
	協理	劉玉麟				
	協理	崔久明				
	協理	黃心平				
	廠長	賴維賢				
	協理	翁志宏				
	經理	艾智仁				

註：102年度盈餘分配之員工紅利 6,052,664 元，業經 103 年 6 月 25 日股東會通過。

(四)分別比較說明本公司及合併報表所有公司於最近二年度支付本公司董事、監察人、總經理及副總經理酬金總額占稅後純益比例之分析並說明給付酬金之政策、標準與組合、訂定酬金之程序及與經營績效及未來風險之關聯性：

(1)最近二年度支付董事、監察人、總經理及副總經理酬金總額占稅後純益比例

單位：新台幣仟元

	102 年度		103 年度	
	本公司	合併報表	本公司	合併報表
董事酬金總額	300	300	325	325
董事酬金總額占稅後純益比例	0.55%	0.55%	0.44%	0.44%
監察人酬金總額	180	180	210	210
監察人酬金總額占稅後純益比例	0.33%	0.33%	0.28%	0.28%
總經理及副總經理酬金總額	1,947	1,947	7,297	7,297
總經理及副總經理酬金總額占稅後純益比例	3.56%	3.56%	9.79%	9.79%

(2)給付酬金之政策、標準與組合、訂定酬金之程序及與經營績效及未來風險關聯性

1. 董事、監察人：本公司 102 年度及 103 年度僅參考同業水準支付董事、監察人固定之車馬費。
2. 總經理及副總經理：支付總經理及副總經理之薪酬，其薪資依其貢獻、資歷與經營績效為考量，並依公司薪資相關制度為標準計算；員工紅利的分派標準係遵循公司章程，提報董事會並經股東會決議通過後發放。  
在訂定酬金之程序方面，係經由本公司薪酬委員會以專業客觀的立場，就本公

司董事、監察人及經理人之薪資報酬政策及制度予以評估，並向董事會提出建議。綜上所述，本公司支付董事、監察人、總經理及副總經理酬金之政策及訂定酬金之程序，除基本薪酬外，其他獎勵部份，則與經營績效呈正向關聯性，並依據法令規定於公開說明書中揭露給付金額，未來風險應屬有限。

### 三、公司治理運作情形

#### (一)董事會運作情形：

最近年度(103 年度)董事會開會 8 次，董事出列席情形如下：

職稱	姓名	實際出(列)席 次數	委託出席次數	實際出(列)席率 (%)	備註
董事長	羅森洲	4	2	67%	於 103/09/19 辭任
董事	其鑫(股)代表人: 范希光	7	1	88%	102/05/07 連任
董事	張國樑	7	1	88%	102/05/07 連任
獨立董事	傅怡銘	8	0	100%	102/05/07 連任
獨立董事	羅良岡	8	0	100%	102/05/07 連任

其他應記載事項：

- 一、證交法第 14 條之 3 所列事項暨其他經獨立董事反對或保留意見且有紀錄或書面聲明之董事會議決事項，應敘明董事會日期、期別、議案內容、所有獨立董事意見及公司對獨立董事意見之處理：無。
- 二、董事對利害關係議案迴避之執行情形，應敘明董事姓名、議案內容、應利益迴避原因以及參與表決情形：無。
- 三、當年度及最近年度加強董事會職能之目標（例如設立審計委員會、提昇資訊透明度等）與執行情形評估：不適用。

#### (二)審計委員會運作情形或監察人參與董事會運作情形：

最近年度(103 年度)董事會開會 8 次，監察人出列席情形如下：

職稱	姓名	實際列席次數	實際出(列)席率(%)	備註
監察人	游國居	7	88%	102/05/07 連任
監察人	范偉峰	4	50%	102/05/07 連任
監察人	林錦煌	4	50%	102/05/07 連任

其他應記載事項：

一、監察人之組成及職責：

(一)監察人與公司員工及股東之溝通情形（例如溝通管道、方式等）：無。

(二)監察人與內部稽核主管及會計師之溝通情形（例如就公司財務、業務狀況進行溝通之事項、方式及結果等）：無。

二、監察人列席董事會如有陳述意見，應敘明董事會日期、期別、議案內容、董事會決議結果以及公司對監察人陳述意見之處理：無。

(三)公司治理運作情形及其與上市櫃公司治理實務守則差異情形及原因：

評估項目	運作情形			與上市上櫃公司治理實務守則差異情形及原因
	是	否	摘要說明	
一、公司是否依據「上市上櫃公司治理實務守則」訂定並揭露公司治理實務守則？	√		本公司已依據「上市上櫃公司治理實務守則」訂定公司治理實務守則並揭露於公開資訊觀測站。	無
二、公司股權結構及股東權益 (一) 公司是否訂定內部作業程序處理股東建議、疑義、糾紛及訴訟事宜，並依程序實施？ (二) 公司是否掌握實際控制公司之主要股東及主要股東之最終控制者名單？ (三) 公司是否建立、執行與關係企業間之風險控管及防火牆機制？ (四) 公司是否訂定內部規範，禁止公司內部人利用市場上未公開資訊買賣有價證券？	√ √ √ √		(一) 本公司設有發言人及代理發言人，處理股東建議或糾紛等事宜。 (二) 本公司依法定期申報董事、監察人、經理人及持股百分之十以上之大股東之持股情形，並與主要股東維持良好關係。 (三) 1. 本公司與子公司之財務及業務均各自獨立運作。 2. 本公司已依法於內部控制制度中建立子公司管理辦法等相關制度，並要求子公司建立內控制度以加強控管。 (四) 本公司已訂定「內部重大資訊處理暨防範內線交易管理作業程序」以防範內線交易之發生。	無
三、董事會之組成及職責 (一) 董事會是否就成員組成擬訂多元化方針及落實執行？ (二) 公司除依法設置薪資報酬委員會及審計委員會外，是否自願設置其他各類功能性委員會？ (三) 公司是否訂定董事會績效評估辦法及其評估方式，每年並定期進行績效評估？ (四) 公司是否定期評估簽證會計師獨立性？	√ √ √ √		(一) 本公司設有兩位獨立董事及三位監察人，其在各領域有不同專長，對公司營運及發展有一定幫助。 (二) 本公司除依法設置薪資報酬委員會外，尚未設置其他功能性委員會，未來將視需要評估設置。 (三) 本公司定期檢討董事會效能，惟尚未訂定正式董事會績效評估辦法及其評估方式，未來視需要評估訂定。 (四) 本公司每年於簽約同時評估簽證會計師之獨立性。	無
四、公司是否建立與利害關係人溝通管道，及於公司網站設置利害關係人專區，並妥適回應利害關係人所關切之重要企業社會責任議題？	√		(一) 本公司設有發言人及代理發言人，相關聯繫方式及財務業務資訊均依規定公告於公開資訊觀測站與公司網站，建立與投資人良好之溝通管道。	無

評估項目	運作情形			與上市上櫃公司治理實務守則差異情形及原因
	是	否	摘要說明	
			(二)本公司設有供應商專用平台，隨時掌握與供應商交易狀況，並有專人擔任溝通之窗口。 (三)目前正評估規畫公司網站之利害關係人專區，未來將視需要設置。	
五、公司是否委任專業股務代辦機構辦理股東會事務？	√		本公司委任專業股代機構--群益金鼎證券股份有限公司股務代理部，代辦本公司各項股務事宜。	無
六、資訊公開 (一) 公司是否架設網站，揭露財務業務及公司治理資訊？ (二) 公司是否採行其他資訊揭露之方式（如架設英文網站、指定專人負責公司資訊之蒐集及揭露、落實發言人制度、法人說明會過程放置公司網站等）？	√ √		(一) 本公司已架設網站（網址： <a href="http://www.aewin.com.tw">http://www.aewin.com.tw</a> ）揭露財務業務情形，並於股市公開資訊觀測站依法令規定上傳相關報表。 (二) 本公司已指派財務長辜宏義先生為公司之發言人，負責對外訊息之揭露，以確保所有利害關係人得以獲得公平公開之本公司資訊。	無
七、公司是否有其他有助於瞭解公司治理運作情形之重要資訊（包括但不限於員工權益、僱員關懷、投資者關係、供應商關係、利害關係人之權利、董事及監察人進修之情形、風險管理政策及風險衡量標準之執行情形、客戶政策之執行情形、公司為董事及監察人購買責任保險之情形等）？	√		(一)員工權益及僱員關懷：設立職工福利委員會辦理各項福利事項，並依勞基法及勞工退休金條例，依法提撥退休金。本公司有關勞資關係之規定措施實施情形良好。 (二)投資者關係：本公司每年依據公司法及相關法令召開股東會，給予股東充分發問及提案機會，並設有發言人制度處理股東建議、疑義及糾紛事項，相關財務業務資訊透過公開資訊觀測站及公司網站充分揭露，使投資人了解公司營運狀況。 (三)供應商關係：本公司採購人員注重採購價格之合理性，就規格、單價、付款條件、交期、服務品質等資料充分比較後決定，並與供應商建立長期合作關係，互信互利、共同成長。 (四)利害關係人權利：公司與往來銀行、員工、客戶及供應商等，透過發言人	無

評估項目	運作情形			與上市上櫃公司治理實務守則差異情形及原因
	是	否	摘要說明	
			制度保持暢通之溝通管道，以尊重及維護其應有合法權益。 (五)董事及監察人進修之情形：本公司以積極態度鼓勵董監事參與進修，並每年主動為董監事安排適當進修課程。 (六) 風險管理政策及風險衡量標準之執行情形：本公司針對重要管理指標訂有相關管理辦法，並據以執行。 (七)客戶政策之執行情形：本公司針對客戶抱怨均即時與客戶進行溝通，瞭解客戶需求，必要時於內部會議檢討，以提升客戶滿意度。 (八)公司為董事及監察人購買責任保險之情形：已於103年12月3日與富邦產物保險股份有限公司投保美金200萬元責任險，對象為本公司全體董事及監察人。	
八、公司是否有公司治理自評報告或委託其他專業機構之公司治理評鑑報告？（若有，請敘明其董事會意見、自評或委外評鑑結果、主要缺失或建議事項及改善情形）	✓		本公司並未委託專業機構出具評鑑報告，但每年自行評估公司治理遵循狀況，逐期檢討改善。	無

(四)公司如有設置薪資報酬委員會者，應揭露其組成、職責及運作情形：

1. 薪資報酬委員會成員資料

身份別 (註1)	條件 姓名	是否具有五年以上工作經驗 及下列專業資格			符合獨立性情形 (註1)								兼任 其他 公開 發行 公司 獨立 董事 家數	備註 (註3)
		商務、法 務、財 務、會 計或 公司 業 務所 須 相 關 科 系 之 公 私 立 大 專 院 校 講 師 以 上	法官、檢 察 官、 律 師、 會 計 師 或 其 他 與 公 司 業 務 所 需 之 國 家 考 試 及 格 領 有 證 書 之 專 門 職 業 及 技 術 人 員	商務、法 務、財 務、會 計 或 公 司 業 務 所 須 之 工 作 經 驗	1	2	3	4	5	6	7	8		
獨立董事	傅怡銘	✓			✓		✓	✓	✓	✓	✓	✓	0	✓
獨立董事	羅良岡	✓			✓		✓	✓	✓	✓	✓	✓	0	✓
其他	陳秀盆		✓		✓	✓	✓	✓	✓	✓	✓	✓	0	✓

註1：身分別請填列係為董事、獨立董事或其他。

註2：各成員於選任前二年及任職期間符合下述各條件者，請於各條件代號下方空格中打✓。

(1) 非為公司或其關係企業之受僱人。

(2) 非公司或其關係企業之董事、監察人。但如為公司或其母公司、公司直接及間接持有表決權之

股份超過百分之五十之子公司之獨立董事者，不在此限。

- (3) 非本人及其配偶、未成年子女或以他人名義持有公司已發行股份總額百分之一以上或持股前十名之自然人股東。
- (4) 非前三款所列人員之配偶、二親等以內親屬或三親等以內直系血親。
- (5) 非直接持有公司已發行股份總額百分之五以上法人股東之董事、監察人或受僱人，或持股前五名法人股東之董事、監察人或受僱人。
- (6) 非與公司有財務或業務往來之特定公司或機構之董事（理事）、監察人（監事）、經理人或持股百分之五以上股東。
- (7) 非為公司或其關係企業提供商務、法務、財務、會計等服務或諮詢之專業人士、獨資、合夥、公司或機構之企業主、合夥人、董事（理事）、監察人（監事）、經理人及其配偶。
- (8) 未有公司法第 30 條各款情事之一。

註 3：若成員身分別係為董事，請說明是否符合「股票上市或於證券商營業處所買賣公司薪資委員會設置及行使職權辦法」第 6 條第 5 項之規定。

## 2. 薪資報酬委員會運作情形

(1) 本公司之薪資報酬委員會委員計 3 人。

(2) 本屆任期：102 年 6 月 24 日至 105 年 6 月 23 日，最近年度(103 年度)薪資報酬委員會開會 2 次，委員資格及出席情形如下：

職稱	姓名	實際出席次數	委託出席次數	實際出(列)席率 (%)	備註
召集人	羅良岡	2	0	100%	102/06/24 連任
委員	傅怡銘	2	0	100%	102/06/24 連任
委員	陳秀盆	2	0	100%	102/06/24 連任

其他應記載事項：  
 一、董事會如不採納或修正薪資報酬委員會之建議，應敘明董事會日期、期別、議案內容、董事會決議結果以及公司對薪資報酬委員會意見之處理(如董事會通過之薪資報酬優於薪資報酬委員會之建議，應敘明其差異情形及原因)：無此情事發生。  
 二、薪資報酬委員會之議決事項，如成員有反對或保留意見且有紀錄或書面聲明者，應敘明薪資報酬委員會日期、期別、議案內容、所有成員意見及對成員意見之處理：無此情事發生。

## (五)履行社會責任情形：

評估項目	運作情形(註1)			與上市上櫃公司企業社會責任實務守則差異情形及原因
	是	否	摘要說明(註2)	
一、落實公司治理 (一) 公司是否訂定企業社會責任政策或制度，以及檢討實施成效？ (二) 公司是否定期舉辦社會責任教育訓練？ (三) 公司是否設置推動企業社會責任專(兼)職單位，並由董事會授權高階管理階層處理，及向董事會報告處理情形？ (四) 公司是否訂定合理薪資報酬政策，並將員工績效考核制度與企業社會責任政策結合，及設	✓ ✓ ✓ ✓		(一) 本公司訂有「社會責任實務守則」嚴格選擇合法協力廠商作業，以維護環境並善盡社會責任。 (二) 本公司除新進員工進行相關教育訓練外，並透過各項會議持續宣導公司經營理念及社會義務。 (三) 本公司目前由各部門選出環安衛小組成員推動社會責任相關事項，如有關社會責任問題，必要時於董事會報	無

評估項目	運作情形(註1)			與上市上櫃公司企業社會責任實務守則差異情形及原因
	是	否	摘要說明(註2)	
立明確有效之獎勵與懲戒制度？			告，並遵照主管機關規定，實行各項宣導事項。 (四)本公司訂有人事管理辦法、薪資及考績管理辦法，明確規範獎懲標準，以符合企業社會責任。	
<p>二、發展永續環境</p> <p>(一) 公司是否致力於提升各項資源之利用效率，並使用對環境負荷衝擊低之再生物料？</p> <p>(二) 公司是否依其產業特性建立合適之環境管理制度？</p> <p>(三) 公司是否注意氣候變遷對營運活動之影響，並執行溫室氣體盤查、制定公司節能減碳及溫室氣體減量策略？</p>	<p>✓</p> <p>✓</p> <p>✓</p>		<p>(一)本公司生產之產品已全面導入無鉛製程，對於環境汙染影響符合相關法令規範。</p> <p>(二)本公司已取得 ISO14001 認證，並遵守「環境手冊」規範作業。</p> <p>(三)本公司對於可回收資源均進行分類處理；事業廢棄物每年委由合格廠商進行清運處理，以達節能減碳策略。</p>	無
<p>三、維護社會公益</p> <p>(一) 公司是否依照相關法規及國際人權公約，制定相關之管理政策與程序？</p> <p>(二) 公司是否建置員工申訴機制及管道，並妥適處理？</p> <p>(三) 公司是否提供員工安全與健康之工作環境，並對員工定期實施安全與健康教育？</p> <p>(四) 公司是否建立員工定期溝通之機制，並以合理方式通知對員工可能造成重大影響之營運變動？</p> <p>(五) 公司是否為員工建立有效之職涯能力發展培訓計畫？</p> <p>(六) 公司是否就研發、採購、生產、作業及服務流程等制定相關保護消費者權益政策及申訴程序？</p> <p>(七) 對產品與服務之行銷及標示，公司是否遵循相關法規及國際準則？</p> <p>(八) 公司與供應商來往前，是否評估供應商過去有無影響環境與</p>	<p>✓</p> <p>✓</p> <p>✓</p> <p>✓</p> <p>✓</p> <p>✓</p> <p>✓</p> <p>✓</p>		<p>(一)本公司依勞動法規及相關人事規範，訂有人事管理辦法及職工福利辦法，保障員工之合法權益。</p> <p>(二)本公司定期舉行福委會議及不定期召開勞資座談，處理員工需求及提供申訴管道。</p> <p>(三)本公司定期檢修消防、衛生器材，並每年實施員工健康檢查。</p> <p>(四)本公司定期舉行福委會議處理勞資問題，如有公司政策佈達則透過管理部公告及各單位主管傳達。</p> <p>(五)本公司各部門對針對執行業務需要，每年提出教育訓練需求，並推派員工進修取得專業技能。</p> <p>(六)本公司已通過 IECQ QC080000(有害物質管理系統)認證，從產品設計到製程污染預防的流程，達到"無使用有害物質(HSF)"的目標。</p>	無



評估項目	運作情形(註1)			與上市上櫃公司企業社會責任實務守則差異情形及原因
	是	否	摘要說明(註2)	
社會之紀錄？ (九) 公司與其主要供應商之契約是否包含供應商如涉及違反其企業社會責任政策，且對環境與社會有顯著影響時，得隨時終止或解除契約之條款？	√		(七) 本公司已通過 IECQ QC080000 認證，且產品符合歐盟 Rohs 標準並清楚標示 (八) 本公司定期對供應商進行評鑑，並選擇有誠信之廠商合作。 (九) 本公司規範主要供應商，商品皆須符合歐盟 Rohs 標準，且遵守本公司誠信政策，不收禮金及回扣，否則更換廠商。	
四、加強資訊揭露 (一) 公司是否於其網站及公開資訊觀測站等處揭露具攸關性及可靠性之企業社會責任相關資訊？	√		本公司已於公司網站、年報、公開資訊觀測站揭露企業社會責任相關政策、辦法等資訊。	無
五、公司如依據「上市上櫃公司企業社會責任實務守則」訂有本身之企業社會責任守則者，請敘明其運作與所訂守則之差異情形：無。				
六、其他有助於瞭解企業社會責任運作情形之重要資訊：無。				
七、公司企業社會責任報告書如有通過相關驗證機構之查證標準，應加以敘明：本公司並無編製企業社會責任報告書，未來將視需要出具報告書。				

(六)公司履行誠信經營情形及採行措施：

評估項目	運作情形(註1)			與上市上櫃公司誠信經營守則差異情形及原因
	是	否	摘要說明	
一、訂定誠信經營政策及方案 (一) 公司是否於規章及對外文件中明示誠信經營之政策、作法，以及董事會與管理階層積極落實經營政策之承諾？ (二) 公司是否訂定防範不誠信行為方案，並於各方案內明定作業程序、行為指南、違規之懲戒及申訴制度，且落實執行？ (三) 公司是否對「上市上櫃公司誠信經營守則」第七條第二項各款或其他營業範圍內具	√	√	(一) 本公司已訂定「誠信經營守則」，由稽核單位負責相關作業及監督執行，並定期向董事會報告。 (二) 本公司訂有「誠信經營作業程序及行為指南」，規範相關程序並據以執行。 (三) 本公司訂有「道德行為準則」，對於獲取不當利益訂有懲戒辦法，依據內部控制制度及會計制度，由稽核人員定期查核各項制度	無

評估項目	運作情形(註1)			與上市上櫃公司誠信經營守則差異情形及原因
	是	否	摘要說明	
較高不誠信行為風險之營業活動，採行防範措施？			之遵循情形。	
<p>二、落實誠信經營</p> <p>(一) 公司是否評估往來對象之誠信紀錄，並於其與往來交易對象簽訂之契約中明訂誠信行為條款？</p> <p>(二) 公司是否設置隸屬董事會之推動企業誠信經營專(兼)職單位，並定期向董事會報告其執行情形？</p> <p>(三) 公司是否制定防止利益衝突政策、提供適當陳述管道，並落實執行？</p> <p>(四) 公司是否為落實誠信經營已建立有效的會計制度、內部控制制度，並由內部稽核單位定期查核，或委託會計師執行查核？</p> <p>(五) 公司是否定期舉辦誠信經營之內、外部之教育訓練？</p>	<p>√</p> <p>√</p> <p>√</p> <p>√</p> <p>√</p>		<p>(一)本公司定期對廠商進行評鑑，契約並訂有合理價格，禁止不當利益行為。</p> <p>(二)本公司由稽核單位負責誠信相關作業及監督執行，並依稽核計畫定期向董事會報告。</p> <p>(三)本公司已訂定「誠信經營守則」，避免員工收受不當利益而犧牲公司權益。</p> <p>(四)為確保誠信經營之落實，本公司已建立有效的會計制度、內部控制制度，由稽核單位定期查核；每年會計師亦針對公司內部控制進行審查。</p> <p>(五)公司訂有誠信經營相關辦法，並不時於各項會議宣導，以求落實。</p>	無
<p>三、公司檢舉制度之運作情形</p> <p>(一) 公司是否訂定具體檢舉及獎勵制度，並建立便利檢舉管道，及針對被檢舉對象指派適當之受理專責人員？</p> <p>(二) 公司是否訂定受理檢舉事項之調查標準作業程序及相關保密機制？</p> <p>(三) 公司是否採取保護檢舉人不因檢舉而遭受不當處置之措施？</p>	<p>√</p> <p>√</p> <p>√</p>		<p>(一)本公司誠信經營守則明訂檢舉及獎懲制度，由稽核單位負責相關作業執行。</p> <p>(二)本公司「誠信經營守則」第22條明訂：檢舉與獎懲作業程序及對檢舉人身分、檢舉內容確實保密。</p> <p>(三)本公司檢舉流程中均對檢舉人及內容保密，並不會因而處分檢舉人。</p>	無
<p>四、加強資訊揭露</p> <p>(一) 公司是否於其網站及公開資訊觀測站，揭露其所訂誠信經營守則內容及推動成效？</p>	<p>√</p>		<p>(一)本公司網站揭露企業方針等資訊，且於公開資訊觀測站揭露本公司誠信經營守則。</p>	無
五、公司如依據「上市上櫃公司誠信經營守則」訂有本身之誠信經營守則者，請敘明其運作與所訂守則之差異情形：無。				
六、其他有助於瞭解公司誠信經營運作情形之重要資訊：(如公司檢討修正其訂定之誠信經營守則等情形) 無。				

(七)公司如有訂定公司治理守則及相關規章者，應揭露其查詢方式：

本公司已於 101 年度經董事會通過「公司治理實務守則」、「誠信經營守則」及「薪資報酬委員會組織規程」，並遵循「公開發行公司年報應行記載事項準則」等相關法規，且揭露各項資訊於公開資訊觀測站與年報當中供外界查詢。

(八)其他足以增進對公司治理運作情形之瞭解的重要資訊，得一併揭露：無。

(八)內部控制制度執行狀況：

1. 內部控制制度聲明書

其陽科技股份有限公司  
內部控制制度聲明書

日期：104年3月6日

本公司民國 103 年度之內部控制制度，依據自行檢查的結果，謹聲明如下：

- 一、本公司確知建立、實施和維護內部控制制度係本公司董事會及經理人之責任，本公司業已建立此一制度。其目的係在對營運之效果及效率(含獲利、績效及保障資產安全等)、財務報導之可靠性及相關法令之遵循等目標的達成，提供合理的確保。
- 二、內部控制制度有其先天限制，不論設計如何完善，有效之內部控制制度亦僅能對上述三項目標之達成提供合理的確保；而且，由於環境、情況之改變，內部控制制度之有效性可能隨之改變。惟本公司之內部控制制度設有自我監督之機制，缺失一經辨認，本公司即採取更正之行動。
- 三、本公司係依據「公開發行公司建立內部控制制度處理準則」(以下簡稱「處理準則」)規定之內部控制制度有效性之判斷項目，判斷內部控制制度之設計及執行是否有效。該「處理準則」所採用之內部控制制度判斷項目，係為依管理控制之過程，將內部控制制度劃分為五個組成要素：1.控制環境，2.風險評估及回應，3. 控制作業，4.資訊及溝通，及5.監督。每個組成要素又包括若干項目。前述項目請參見「處理準則」之規定。
- 四、本公司業已採用上述內部控制制度判斷項目，檢查內部控制制度之設計及執行的有效性。
- 五、本公司基於前項檢查結果，認為本公司於民國103年12月31日的內部控制制度(含對子公司之監督與管理)，包括知悉營運之效果及效率目標達成之程度、財務報導之可靠性及相關法令之遵循有關的內部控制制度等之設計及執行係屬有效，其能合理確保上述目標之達成。
- 六、本聲明書將成為本公司年報及公開說明書之主要內容，並對外公開。上述公開之內容如有虛偽、隱匿等不法情事，將涉及證券交易法第二十條、第三十二條、第一百七十一條及第一百七十四條等之法律責任。
- 七、本聲明書業經本公司民國104年3月6日董事會通過，出席董事4人中，有0人持反對意見，餘均同意本聲明書之內容，併此聲明。

其陽科技股份有限公司

董事長：范希光



總經理：張國樑



2、委託會計師專案審查內部控制制度者，應揭露會計師審查報告：無。

(九)最近年度及截至年報刊印日止公司及其內部人依法被處罰、公司對其內部

人員違反內部控制制度規定之處罰、主要缺失與改善情形：無。

(十)最近年度及截至年報刊印日止，股東會及董事會之重要決議：

1. 一〇三年度至一〇四年五月八日止董事會重大決議

開會日期	主要決議
103年3月14日 董事會	1. 102年度營業報告書暨財務報表承認案 2. 通過102年度內部控制制度聲明書案。 3. 本公司擬投資成立美國子公司案 4. 本公司102年度盈餘分配案 5. 本公司資產減損情形評估報告案 6. 修訂本公司「取得或處分資產處理程序」案 7. 本公司擬發行103年第一次員工認股權憑證案 8. 公告受理股東之提案、其受理處所及其他必要事項 9. 本公司擬於103年6月25日召開股東常會案
103年4月22日 董事會	1. 本公司擬購買生產設備案 2. 本公司103年「員工認股權憑證發行及認股辦法」部分條文修正案 3. 修訂本公司「公司章程」案 4. 本公司102年度盈餘分配修正案 5. 本公司盈餘轉增資發行新股案 6. 修正本公司於103年6月25日召開股東常會會議議程案
103年5月6日 董事會	1. 本公司103年度第一季財務報表承認案
103年6月25日 股東會	報告事項：1. 102年度營業及財務狀況報告 2. 監察人審查102年度決算表冊報告 承認案：1. 102年度營業報告書暨財務報表案 2. 102年度盈餘分配案 討論案：1. 本公司盈餘轉增資發行新股案 2. 修訂本公司「公司章程」案 3. 修訂本公司「取得或處分資產處理程序」案
103年8月11日 董事會	1. 本公司103年度第二季財務報表承認案 2. 本公司擬委派子公司自然人董事案
103年9月5日 董事會	1. 本公司辦理股東股利發放訂定基準日相關事宜案
103年9月19日 董事會	1. 本公司董事長辭任暨推選新任董事長案
103年11月7日 董事會	1. 本公司103年度第三季財務報表承認案 2. (薪酬委員會提)檢討本公司董事、監察人及經理人績效評估與薪資報酬之政策、制度、標準與結構案
103年12月26日 董事會	1. 本公司104年度稽核計畫案 2. 本公司申請銀行授信額度案 3. 本公司擬修訂內部控制制度案

	4. 子公司自然人董事辭任案 5. (薪酬委員會提)審查本公司 104 年度擬發放之各項薪資報酬案
104 年 1 月 16 日 董事會	1. AEWIN TECH INC. 美國子公司董事辭任並重新委任案
104 年 3 月 6 日 董事會	1. 103 年度營業報告書暨財務報表承認案 2. 通過 103 年度內部控制制度聲明書案。 3. 本公司 103 年度盈餘分配案 4. 本公司總經理異動案 5. 修訂本公司內部控制制度「採購循環」部分條文案 6. 本公司 104 年度年度預算案 7. 本公司投保董監事責任險案 8. 本公司董事補選案 9. 解除董事競業禁止之限制案 10. 擬公告受理股東之提案、其受理處所及其他必要事項 11. 本公司擬於一〇四年六月二十九日召開股東常會案
104 年 5 月 8 日 董事會	1. 本公司 103 年度第一季財務報表承認案 2. 本公司申請銀行衍生性金融商品授信額度案

(十一)最近年度及截至年報刊印日止董事或監察人對董事會通過重要決議有不同意見且有記錄或書面聲明者，其主要內容：無。

(十二)最近年度及截至年報刊印日止，與財務報告有關人士(包括公司董事長、總經理、會計主管、財務主管、內部稽核主管及研發主管等)辭職解任情形之彙總：

**與財務報告有關人士辭職解任情形彙總表**

104 年 5 月 31 日

職稱	姓名	到任日期	解任日期	辭職或解任原因
董事長	羅森洲	96/04/25	103/09/19	因個人公務繁忙辭任
總經理	張國樑	96/04/25	104/03/06	配合公司內部職務調整
研發主管	林章安	95/03/14	103/03/06	配合公司內部職務調整

註：所稱與財務報告有關人士係指董事長、總經理、會計主管、內部稽核主管等。

四、會計師公費資訊

會計師事務所名稱	會計師姓名		查核期間	備註
勤業眾信聯合會計師事務所	李振銘	林文欽	103/01/01 ~ 103/12/31	

金額單位：新臺幣千元

金額級距		公費項目	審計公費	非審計公費	合計
1	低於 2,000 千元		—	√	—
2	2,000 千元 (含) ~ 4,000 千元		√	—	√
3	4,000 千元 (含) ~ 6,000 千元		—	—	—
4	6,000 千元 (含) ~ 8,000 千元		—	—	—
5	8,000 千元 (含) ~ 10,000 千元		—	—	—
6	10,000 千元 (含) 以上		—	—	—

- (一) 給付簽證會計師、簽證會計師所屬事務所及其關係企業之非審計公費佔審計公費之比例達四分之一以上者，應揭露審計與非審計公費及非審計服務內容：不適用。
- (二) 更換會計師事務所且更換年度所支付之審計公費較更換前一年度之審計公費減少者，應揭露審計公費減少金額、比例及原因：不適用。
- (三) 審計公費較前一年度減少達百分之十五以上者，應揭露審計公費減少金額、比例及原因：無。

五、更換會計師資訊：無。

六、公司之董事長、總經理、負責財務或會計事務之經理人，最近一年內曾任職於簽證會計師事務所或其關係企業者，應揭露其姓名、職稱及任職於簽證會計師所屬事務所關係企業期間：無。

七、最近年度及截至年報刊印日止，董事、監察人、經理人及持股比例超過百分之十之股東股權移轉及股權質押變動情形：

(一)董事、監察人、經理人及持股比例超過百分之十之股東股權變動情形：

職 稱	姓 名	103 年度		1 0 4 年 度 截 至 5 月 3 1 日 止	
		持有股數增 (減) 數	質押股數增 (減) 數	持有股數增 (減) 數	質押股數 增(減)數
董事長	長春藤資產管理顧問(股)公司 法人代表:羅森洲	26,369	無	—	無
董 事	其鑫股份有限公司 法人代表:范希光	2,433	無	—	無
董 事	張國樑	17,542	無	—	無
業務部副總經理	林志剛	(44,000)	無	—	無
研發部資深協理	林章安	(107,122)	無	—	無
財務長	辜宏義	(4,000)	無	—	無
財務部經理	艾智仁	(383,399)	無	—	無
業務部資深協理	劉玉麟	(39,000)	無	—	無
業務部資深協理	崔久明	(38,900)	無	—	無
軟體研發部資深協理	黃心平	(28,000)	無	3,000	無
廠 長	鄭豪群	(10,700)	無	—	無
廠 長	賴維賢	200	無	—	無
產品部資深經理	翁志宏	(26,000)	無	—	無

(二)股權移轉之相對人為關係人者：無

(三)股權質押資訊：無



八、持股比例佔前十名之股東，其相互間之關係資料：

104年4月30日單位：股

姓名	本人持有股份		配偶、未成年子女持有股份		利用他人名義合計持有股份		前十大股東相互間具有關係人或為配偶、二親等以內之親屬關係者，其名稱或姓名及關係。		備註
	股數	持股比例	股數	持股比例	股數	持股比例	名稱	關係	
其鑫股份有限公司	4,697,100	23.03%	0	0%	0	0%	—	—	—
其鑫負責人： 范希光	122,413	0.60%	0	0%	0	0%	—	—	—
JYOTSNA PATEL	1,365,966	6.70%	0	0%	0	0%	—	—	—
長春藤資產管理顧問股份有限公司	1,344,848	6.59%	0	0%	0	0%	—	—	—
常春藤負責人： 羅森洲	0	0%	0	0%	0	0%	—	—	—
張國樑	894,664	4.39%	0	0%	0	0%	—	—	—
益登科技股份有限公司	373,567	1.83%	0	0%	0	0%	—	—	—
益登負責人： 曾禹旂	0	0%	0	0%	0	0%	—	—	—
林章安	334,812	1.64%	0	0%	0	0%	—	—	—
劉倬吟	276,980	1.36%	0	0%	0	0%	—	—	—
吳惠祥	271,000	1.33%	0	0%	0	0%	—	—	—
范偉峰	268,994	1.32%	0	0%	0	0%	—	—	—
黃秀卿	232,360	1.14%	0	0%	0	0%	—	—	—

九、公司之董事、監察人、經理人及公司直接或間接控制之事業對同一轉投資事業之持股數，並合併計算持股比例：不適用。

## 肆、募資情形

### 一、資本及股本

#### (一) 股本來源

##### 1. 股份種類

104年4月30日；單位：股

股 份 種 類	核 定 股 本			備 註
	流通在外股份(註)	未 發 行 股 份	合 計	
普通股	20,400,000	9,600,000	30,000,000	—

##### 2. 股本形成經過

104年4月30日；單位：仟股；新台幣仟元

年 月	發 行 價 格 (元)	核 定 股 本		實 收 股 本		備 註		
		股 數	金 額	股 數	金 額	股 本 來 源	以 現 金 以 外 之 財 產 抵 充 股 款 者	其 他
89.10	10	2,500	25,000	2,500	25,000	設立資本	無	註 1
92.12	10	2,600	26,000	2,600	26,000	現金增資 1,000	無	註 2
93.04	10	20,000	200,000	7,000	70,000	現金增資 44,000	無	註 3
93.12	10	20,000	200,000	7,842	78,419	盈餘轉增資 8,419	無	註 4
96.04	30	20,000	200,000	10,892	108,919	現金增資 30,500	無	註 5
96.10	23	20,000	200,000	13,637	136,370	盈餘轉增資 27,451	無	註 6
97.11	23	20,000	200,000	17,264	172,644	盈餘轉增資 36,274	無	註 7
99.06	—	30,000	300,000	—	—	變更核定 股 本	無	註 8
102.12	42	30,000	300,000	20,000	200,000	現金增資 27,356	無	註 9
103.10	10	30,000	300,000	20,400	204,000	盈餘轉增資 4,000	無	註 10

註 1：設立資本 25,000 仟元乙案，業經 89 年 10 月 24 日經授商字第 89340173 案號核准

註 2：現金增資 1,000 仟元乙案，業經 92 年 12 月 29 日經授商字第 9227278400 案號核准

註 3：現金增資 44,000 仟元乙案，業經 93 年 05 月 06 日經授商字第 9310757010 案號核准

註 4：盈餘轉增資 8,419 仟元乙案，業經 94 年 01 月 13 日經授商字第 9400065100 案號核准

註 5：現金增資 30,500 仟元乙案，業經 96 年 04 月 26 日經授商字第 9683834100 案號核准

註 6：盈餘轉增資 27,451 仟元乙案，業經 96 年 10 月 03 日經授商字第 9689835600 案號核准

註 7：盈餘轉增資 36,274 仟元乙案，業經 97 年 11 月 25 日經授商字第 9791437020 案號核准

註 8：公司章程變更核定股本為 300,000 仟元乙案，業經 99 年 06 月 24 日其陽股東會通過

註 9：現金增資 27,356 仟元乙案，業經 102 年 12 月 06 日北府經司字第 1025078026 案號核准

註 10：盈餘轉增資 4,000 仟元乙案，業經 103 年 10 月 03 日北府經司字第 1035184419 案號核准

(二)股東結構

單位：股；104年4月30日

股東結構 數量	政府機構	金融機構	其他法人	個人	外國機構 及外人	合計
人數	—	—	18	2,368	6	2,392
持有股數(仟股)	—	—	6,647,835	12,369,958	1,382,207	20,400,000
持股比例(%)	—	—	32.59%	60.64%	6.77%	100%

(三)股權分散情形

單位：股；104年4月30日

持股分級	股東人數	持有股數	持股比例 (%)
1 ~ 999	534	33,203	0.16%
1,000 ~ 5,000	1,469	2,622,335	12.86%
5,001 ~ 10,000	199	1,394,425	6.84%
10,001 ~ 15,000	67	800,898	3.93%
15,001 ~ 20,000	34	594,088	2.91%
20,001 ~ 30,000	23	582,528	2.86%
30,001 ~ 40,000	13	445,589	2.18%
40,001 ~ 50,000	14	626,464	3.07%
50,001 ~ 100,000	13	899,342	4.41%
100,001 ~ 200,000	14	1,879,108	9.21%
200,001 ~ 400,000	8	2,219,442	10.88%
400,001 ~ 600,000	0	0	0%
600,001 ~ 800,000	0	0	0%
800,001 ~ 1,000,000	1	894,664	4.38%
1,000,001 以上	3	7,407,914	36.31%
合計	2,392	20,400,000	100.00%

(四)主要股東名單：股權比例達百分之五以上或股權比例占前十名之股東

單位：股；104年4月30日

主要股東名稱	持有股數	持股比例
其鑫股份有限公司	4,697,100	23.03%
JYOTSNA PATEL	1,365,966	6.70%
長春藤資產管理顧問股份有限公司	1,344,848	6.59%
張國樑	894,664	4.39%
益登科技股份有限公司	373,567	1.83%
林章安	334,812	1.64%
劉倬吟	276,980	1.36%
吳惠祥	271,000	1.33%
范偉峰	268,994	1.32%
黃秀卿	232,360	1.14%

(五)最近二年度每股市價、淨值、盈餘及股利資料

單位：新台幣元

項目		年度	102 年度	103 年度	當年度截至 3 月 31 日止
		每股市價	最高	116.00	93.50
	最低	61.00	38.50	50.50	
	平均	92.08	70.27	55.81	
每股淨值	分配前	20.14	22.40	—	
	分配後	18.47	(註 4)	—	
每股盈餘	加權平均股數(追溯前)		17,504,000	20,400,000	—
	每股盈餘	分配前	3.06	3.65	—
		分配後	3.04	3.62	—
每股股利	現金股利		1.30	(註 4)	—
	無償配股	盈餘配股	0.20	(註 4)	—
		資本公積配股	—	—	—
	累積未付股利		—	—	—
投資報酬分析	本益比(註 1)		30.09	19.25	—
	本利比(註 2)		70.83	(註 4)	—
	現金股利殖利率(註 3)		1.41	(註 4)	—

註 1：本益比：當年度平均收盤價/每股盈餘

註 2：本利比：當年度每股平均收盤價/每股現金股利

註 3：現金股利殖利率：每股現金股利/當年度每股平均收盤價

註 4：103 年度盈餘分配案尚未經股東會通過

(六)公司股利政策及執行狀況：

1.公司股利政策：

本公司正處營業成長期，分配股利之政策，須視公司目前及未來之投資環境、資金需求、國內外競爭狀況及資本預算等因素，兼顧股東利益、平衡股利及公司長期財務規劃等，前項股東紅利之發放，其中現金股利之比例原則上佔股利總額 20%至 100%，股票股利之比例原則上佔股利總額 0%至 80%。

2.本年度董事會通過擬送股東會核議之股利分配情形：

本公司於 104 年 3 月 6 日董事會討論通過 103 年度盈餘分配案，決議分配股東現金股利 36,720,000 元，另提撥員工紅利 6,527,518 元，惟尚未經股東會決議通過。

(七) 本次股東會擬議之無償配股對公司營業績效及每股盈餘之影響：依證期局民國 89 年 2 月 1 日台財證(一)字第 00371 號函規定，因本公司未編製及公告 104 年度財務預測，故無須揭露此資訊。

(八) 員工分紅及董事、監察人酬勞

1. 公司章程所載員工分紅及董事、監察人酬勞之成數或範圍：

本公司年度決算如有盈餘，依下列順序分派之：

(1) 提繳稅捐。

(2) 彌補虧損。

(3) 提存百分之十為法定盈餘公積。但法定盈餘公積已達資本總額時，不在此限。

- (4) 特別盈餘公積。依相關法令規定提列或迴轉特別盈餘公積。
- (5) 董事、監察人酬勞就當年度盈餘併計一至四款規定數額後剩餘之數提撥，提撥比例不高於百分之一。董監事酬勞以現金方式發放。
- (6) 員工紅利就當年度盈餘併計一至四款規定數額後剩餘之數，提撥不低於百分之十。員工紅利得以現金或發行新股方式發放之。員工紅利如以股票發放時，其發放對象得包括符合一定條件之從屬公司員工，該一定條件由董事會訂定之。
- (7) 其餘額得加計以前年度累積未分配盈餘，由董事會依本條第二項股利政策，擬定股東紅利分派案，提請股東會承認之。

2. 本期估列員工紅利及董事、監察人酬勞金額之估列基礎、配發股票紅利之股數計算基礎及實際配發金額若與估列數有差異時之會計處理：本公司 103 年度通過員工紅利及董事、監察人酬勞金額係依章程規定辦理，嗣後實際配發金額若與估列金額有差異時，則列為次年度之損益。

3. 盈餘分配議案業經董事會通過，尚未經股東會決議者：

- (1) 董事會通過之擬議配發員工現金紅利、股票紅利及董事、監察人酬勞金額。若與認列費用年度估列金額有差異，應揭露差異數、原因及處理情形：

本公司 104 年 3 月 6 日董事會討論通過 103 年度盈餘分配案，決議配發股東現金股利 36,720,000 元及員工紅利 6,527,518 元，共計 43,247,518 元。與認列費用年度估列金額尚無差異。

- (2) 董事會通過之擬議配發員工股票紅利金額占本期稅後純益及員工紅利總額合計數之比例：

本公司 104 年 3 月 6 日董事會決議員工紅利全數以現金發放，故不適用。

- (3) 考慮擬議配發員工紅利及董事、監察人酬勞後之設算每股盈餘：

因應員工紅利及董事、監察人酬勞已費用化，故不適用。

4. 上年度（102 年度）盈餘用以配發員工紅利及董事、監察人酬金情形：

單位：新台幣仟元

項目	原董事會擬議配發金額(仟元)	實際配發金額(仟元)	差異
董事監察人酬金	-	-	-
員工股票紅利	-	-	-
員工現金紅利	6,052	6,052	-

(九) 公司買回本公司股份情形：無。

二、公司債(含海外公司債)辦理情形：無。

三、特別股辦理情形：無

四、參與發行海外存託憑證辦理情形：無。

五、員工認股權憑證辦理情形：

(一) 公司尚未屆期之員工認股權憑證辦理情形：

104年6月11日

員工認股權憑證種類	103年第1次 員工認股權憑證
主管機關核准日期	103年4月10日
發行(辦理)日期	尚未發行
發行單位數	1,000,000單位
發行得認購股數占已發行股份總數比率	5%
認股存續期間	五年
履約方式	發行新股
限制認股期間及比率(%)	屆滿2年，行使50% 屆滿3年，行使80% 屆滿4年，行使100%
已執行取得股數	0股
已執行認股金額	0元
未執行認股數量	1,000,000股
未執行認股者其每股認購價格	尚未發行
未執行認股數量占已發行股份總數比率(%)	5%
對股東權益影響	本認股權憑證於發行日屆滿2年後，分5年執行，對原股東權益逐年稀釋，故其稀釋效果尚屬有限。

(二) 累積至年報刊印日止取得員工認股權憑證之經理人及取得認股權憑證可認股數前十大員工之姓名、取得及認購情形：無。

(三) 最近三年度私募員工認股權憑證辦理情形：無。

六、限制員工權利新股辦理情形：無。

七、併購或受讓他公司股份發行新股辦理情形：無。

八、資金運用計畫及執行情形：

截至年報刊印日之前一季止，前各次發行或私募有價證券尚未完成或最近三年內已完成且計畫效益尚未顯現者，其計畫內容、執行情形及計畫效益之評估說明：無此情形。

## 伍、營運概況

### 一、業務內容

#### (一) 業務範圍

##### 1. 業務之主要內容

- 資料儲存及處理設備製造業
- 電子零組件製造業
- 電腦設備安裝業
- 事務性機器設備批發
- 資訊軟體批發業
- 電子材料批發業
- 資訊軟體零售業
- 電子材料零售業
- 國際貿易業
- 產品設計業
- 電信器材批發業
- 電信器材零售業
- 電信管制射頻器材輸入業
- 無線通信機械器材製造業除許可業務外，得經營法令非禁止或限制之業務

##### 2. 營業比重

單位：新台幣仟元

主要產品種類	103年度	
	合併營業收入	營業比重
系統	777,233	76.67%
控制板	155,011	15.29%
其他	81,446	8.04%
合計	1,013,690	100.00%

### 3. 公司目前之產品及服務項目

產品類別	產品用途
網路安全平台 (NSP)	<ol style="list-style-type: none"> <li>1. 大型企業用戶 (Enterprise market)、整合式威脅管理 (UTM)、入侵偵測系統 (IDS)、入侵防禦系統 (IPS)。</li> <li>2. 中小企業用戶 (SMB market)、入侵偵測系統 (IDS)、入侵防禦系統 (IPS)、防火牆 (Firewall)、負載平衡 (Load Balance)。</li> <li>3. 中小企業用戶 (SMB or SOHO market)、防火牆 (Firewall)、負載平衡 (Load Balance)。</li> </ol>
嵌入式應用 (EA)	<ol style="list-style-type: none"> <li>1. 工廠自動化 (Factory Automation)、醫療及健康照護 (Medical Healthcare)、交通運輸 (Transportation)、自動測試設備 (Auto Test Equipment)、電子收款機 (POS)、數位電子看板 (Digital Signage)、互動式網路服務站 (Kiosk)。</li> <li>2. 各式產業電腦應用之 ODM 專案。</li> </ol>
博弈及娛樂應用 (GA)	<ol style="list-style-type: none"> <li>1. 商用遊戲機 (Commercial Gaming Machine)、博弈機 (Gaming Machine)、彩票機 (Lottery)、娛樂機 (Amusement Arcade)、兒童騎乘遊樂機 (Kidding Rider)。</li> <li>2. 互動健身器材主機 (Interactive Health Machine)、互動式網路服務站 (Kiosk)、影像安全監控 (Surveillance) 等各式平台及控制器。</li> </ol>
雲端應用 (CA)	<ol style="list-style-type: none"> <li>1. 網路伺服器 (Network Server)、微伺服器 (Micro Server)、雲端伺服器 (Cloud Server)、網路儲存 (Network Storage)。</li> <li>2. 網路多媒體裝置 (Network Multi-media Appliance)、行動雲端分享裝置 (Mobile Cloud Appliance)。</li> </ol>
ODM Product	<ol style="list-style-type: none"> <li>1. 企業級網路安全伺服器。</li> <li>2. 網路頻寬管理及優化伺服器。</li> <li>3. 網路安全應用平台。</li> <li>4. 網路流量監控系統。</li> <li>5. 中國軍方網路安全硬體平台。</li> <li>6. 汽車零件工廠自動化控制器。</li> <li>7. 無風扇車載系統應用。</li> <li>8. 無風扇數位看板系統應用。</li> <li>9. 醫療儀器系統應用。</li> <li>10. 影像分析系應用。</li> </ol>



#### 4. 計劃開發之新商品

本公司未來新產品的規劃，將朝向兩個方向發展，一是整合新技術或新工業標準，二是跨入新的應用領域。

- A. 網路安全平台 (Networking Security Platform) 新產品規劃
- B. 嵌入式應用 (Embedded Appliance) 新產品規劃
- C. 博弈及娛樂應用 (Gaming Appliance) 新產品規劃
- D. 雲端應用 (Cloud Appliance) 新產品規劃

本公司將整合及應用最新晶片技術，以持續規劃及開發現有 NSP、EA 及 GA 產品線，並且在滿足現有客戶及提供新客戶所需產品外，順應市場趨勢及需求，發展雲端應用產品，藉以掌握雲端市場商機。因此，運用公司既有之 NSP 高階網路伺服器開發技術能力基礎，跨入雲端伺服器應用產業，將為本公司未來幾年對於新應用發展之重要方向，目前已規劃整合 Intel 最新晶片及技術，開發設計 MicroServer 產品，應用於正迅速增長之雲端伺服器需求。

#### (二) 產業概況

##### 1. 產業之現況與發展

###### (1) 產業現況

工業電腦 (Industrial Personal Computer, IPC) 應用範圍廣大，包含工業自動化、POS/KIOSK、數位電子看板、影像監控、物流倉儲應用、網路通訊應用、醫療應用、航太軍事應用、自動提款機、電力控制、智能交通、車載電腦、博弈/彩票機、科學研究以及家庭與建築自動化等用途。有別於一般 PC 與伺服器市場，工業電腦特性為量少價高之利基型產品。由於 IPC 應用領域多元化及客製化需求，以及各廠家專注及利基於不同產業應用，因此該產業並沒有全面領導地位的廠商，只有不同產業應用的領先者。若以目前全球市場最大領先廠商，其最近一年的總營收，僅佔有整個 IPC 產業約 10% 左右，其他廠商佔有率均不到 5%，規模也多在 1 億美金以下；IPC 產業年複合成長率約 10% 上下，整體產業的平均毛利率超過 25% 以上，可說是一個獲利高而相對穩定的產業。

網路安全 (Network Security) 市場一般分為軟體、硬體及服務三種模式。根據 Gartner 預估全球網安市場規模，將從 2010 年約 331 億美金，成長至 2015 年約 491 億美金，其 CAGR 約為 9.6%。中長期在雲端應用需求不斷增加後，將不得不注重網路安全的提升，隨著智慧型手機、平板電腦等行動裝置的普及下，行動辦公與企業營運逐漸緊密結合，因此網路資訊安全變得更為重要，將會持續增加對網路安全的需求程度。整體而言，全球資安服務的規模在需求帶動下，在未來幾年仍有相當之成長力道。

雲端服務 (Cloud Service) 市場分為基礎建設 (Infrastructure)、提供平台 (Platform Provider) 以及軟體 (Software Provider) 等服務，網際網路的應用與現代人類生活已密不可分，全球雲端服務的公司這些市

場趨勢下，不斷地增加中；雲端運算(Cloud Computing)近年來更成為網路通訊產業中重要的應用之一，其中又以北美市場所佔的比重最高，市場規模約佔有五成左右，全球市場上知名的雲端服務公司，如Amazon、Google及Facebook等公司也都來自北美地區。在目前網路應用不斷推層出新下，市場衍生出許多創新模式的新興雲端服務公司，進而帶動整體雲端服務產業。

## (2)產業發展

若以產品生命週期(Product Life Cycle, PLC)的觀點來看，一般IPC產品的PLC至少在3年以上，而一些特殊應用的領域，例如：航太軍事應用與工業自動化控制應用的PLC更高達5年以上。而網路及通訊應用是IPC應用中規模較大的一個區塊，網通應用在高階產品可能會與伺服器廠商競爭。因此IPC網通領域的廠商需要具備特殊的能力，才能與標準型伺服器的廠商競爭。相對的專業大量生產標準型伺服器廠商，需要克服如何滿足特殊網通應用之多樣少量的客製化需求，以及產品注重網路效能及高穩定性的產品特性；一般而言產品的生命週期越長，客戶驗證及轉換的成本越高，相對廠商的獲利也越高。

## 2. 產業上、中、下游之關聯性

由於IPC產業內分有很多產品區隔，與不同的銷售通路。因此不同產品區隔，與銷售通路的廠商之間相互競爭強度較低。但同一產品區隔，且銷售通路接近的廠商，競爭強度較高。不過即使是同一產品區隔，且銷售通路接近，不同廠商開發出來的產品差異性仍大，購買者要進行替換原有產品的驗證作業需要一段時間，也減緩了廠商間惡性競爭的行為。另外，由於購買者需付出的轉換與維護成本高，因此也不願意擁有過多的IPC供應商。此外IPC產品開發及競爭重點在於應付不同產業所需之功能性開發，主要的成本發生在研發費用與人事成本上，無大量的特定性資本投資，因此退出障礙低。所以廠商惡性殺價競爭壓力小，因而產業能夠維持較高獲利。

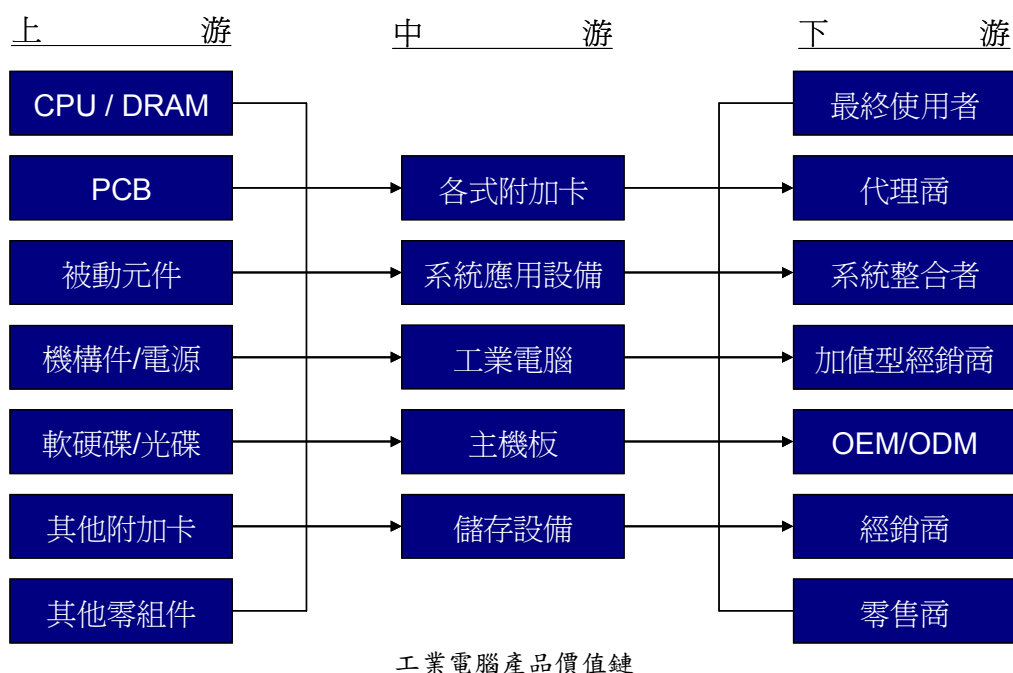

### 3. 產品發展趨勢

IPC 的產業結構，屬於進入障礙高而退出障礙低。因此 IPC 產業內廠商間均維持不錯的獲利能力。進入障礙的來源主要來自於客戶的掌握，由於一般 IPC 客戶多為系統整合業者(System Integrator, SI)與通路廠商，IPC 廠商較少能直接接觸到終端客戶。而 SI 廠商轉換 IPC 廠商的成本高，因此較不願意轉換到新競爭者的產品。

在 IPC 市場主要的購買者為系統整合業者與通路商，系統整合業者採用 IPC 廠商提供之主機板或是準系統，再加上應用軟體來針對某一個特殊用途開發出終端產品。SI 公司一但採用某家 IPC 業者產品，需要花一段時間學習，同時 SI 業者也會提出相關的需要，要求 IPC 廠商配合修正。所以購買者轉換成本高，相對議價力低。

由於 IPC 相關零組件(CPU、DRAM、PCB 等)供應商皆為國際大廠，加上採購的零組件種類繁多，且 IPC 廠商採購的數量少，僅佔供應商營收一小部份，因此 IPC 廠商對於主要零組件供應商幾乎沒有任何的議價空間。由於購買者轉換成本很高，導致新廠商加入不易。新加入者需要長時間來培養與購買者關係，同時了解相關的 Domain Knowledge 之後才能夠進入該產業。

雖然通用型 PC 也可以透過開發相關應用軟體，來執行 IPC 原有的功能，但是由於通用型 PC 效能與設計，為滿足一般消費性市場所設計。若針對特殊領域，例如：工業自動化控制應用需要在特殊作業環境(高濕、高溫)下運作，或是需要超高速運算的網路通訊應用的需求下，通用型 PC 難以取代客製化 IPC 的效能

#### 4. 產品競爭情形

台灣目前約有 10 家左右的掛牌工業電腦公司，本公司的主要競爭者為瑞傳、新漢及立端三家公司，由於這三家公司皆有注重在網路安全應用的產品推出，與本公司的主要產品線重疊，面對此競爭的環境下，本公司透過本身技術能力，不斷推出新技術及高階應用等產品，並且持續深化與 Intel、AMD 等大廠關係，以及開發不同區域及市場應用之 OEM/ODM 產品，藉此擺脫競爭並在部份市場取得領先，以創造公司成長的利基與動能。

### (三) 技術及研發概況

#### 1. 技術層次及研究發展

本公司至今已替 Intel 與 AMD 開發超過 10 種以上最新技術之主機示範板或系統，應用於網路安全、醫療儀器、網路電話交換機、網路儲存以及網路管理等；技術能力長期以來都獲得 Intel、AMD、Cavium 以及 Freescale 等國際級處理器(CPU)晶片大廠的肯定。除與 Intel 合作設計出全世界第一片 440BX 主機示範板外，之後亦陸續開發支持 P4、雙核、多核心 CPU 以及伺服器等級 Xeon CPU 等網路安全平台專用主板及系統，並且廣泛為業界所用；與 AMD 合作設計出的全世界第一片 Opteron 示範主板也頗受市場肯定，進而陸續委託該公司開發 AMD Opteron 雙 CPU 之 PICMG 等工控長卡，以應用於高階伺服器等用途上。

本公司自 96 年起積極投入招募新技術領域的研發工程人員，建立了整合 IC/FPGA 設計、韌體及軟體研發團隊，培養內部研發工程的軟實力，首先將團隊目標致力於博弈及娛樂機平台的研發，數年來研發了多種成功的產品並包含軟體服務內容，團隊努力已見成效，與多家遊戲廠商合作專案開發，部分產品已量產出貨。

在網路安全應用領域，於 97 年至 99 年間陸續取得美國、中國及韓國大廠的採用，顯現公司在此領域的技術能升及市場競爭力，已獲該網路安全產業客戶的肯定，並且成為領先廠商之一，藉此帶來更多客戶以及市場佔有，因此該產品線也成為公司當時主要營收來源。

近年來參與多家晶片大廠合作，100 年 AMD 主動邀約參與最新 G 系列 T24L/T48L 低功耗 CPU，應用於低功耗桌上型網路安全平台，當時為全球第一家且唯一的合作開發廠商；同年參與 freescale 的 QorIQ 最新 P1 系列之 P1015/P1024，應用於網路安全平台的合作案；101 年參與多項 Intel 最新晶片組合作開發案，並於當年度獲 Intel 嵌入式智能系統聯盟 (Intelligent Systems Alliance) 提升為 Affiliate member，肯定雙方多年來積極合作的關係。

現階段除了已深耕的網路安全平台、嵌入式應用以及博弈娛樂機應用等研發外，並著眼於未來持續發展利基性產品，特別在雲端及網路多元化應用下所衍生之產品投入更多創新研發。

## 2. 研發人員與其學經歷

單位：人數

學歷	102 年度	103 年度
碩士(含)以上	5	9
大學(專)	41	46
高中(含)以下	3	4
合計	49	59
平均年資	3.20	4.3

## 3. 最近年度及截至今年度4月底止投入之研發費用

單位：新台幣仟元

項目 \ 年度	102 年度	103 年度	104 年 4 月 30 日
研發費用(A)	74,477	82,944	27,250
營業收入淨額(B)	967,617	1,013,690	405,433
(A)/(B)	7.70%	8.18%	6.72%

## 4. 最近年度及截至刊印日止開發成功之技術或產品

產品功能	研發成果
1. SEM-6333 應用於工業控制器。	1. 採用 Intel ICH10R 晶片組設計，支援板載 Atom D2550/N2600 CPU，無風扇及強固型設計之工業級系統。
2. SGA-5010 博弈及遊戲應用。	2. 採用 AMD A75 晶片組，支援低功耗 R-series R464/R460/R272/R268 CPU 設計，內建超高性能硬體圖形加速晶片，專為博弈及遊戲中高階市場應用設計之 Gaming All-in-one 平台。
3. LV-36G 應用於中階 UTM 及 Firewall 等網路安全平台。	3. 中國 ODM 設計案，採用 Intel G41 晶片組設計，最高支援四核心 CPU(LGA775)，提供板載 4 GbE RJ45 網路埠，以及 4 個擴充模組，最高提供 36 GbE 網路埠。
4. IFH-0002 應用於互動式健身器材之控制器。	4. 美國 OEM/ODM 案，採用 Intel 晶片組，搭載獨立顯示卡及類比控制 I/O，專用於互動式健身自行車控制器。
5. MB-8300 標準 mini-ITX 工業控制板。	5. 採用 Intel QM77 晶片組，支援 Intel Sandy bridge/Ivy bridge(Socket G2) CPU 之標準 mini-ITX 工業控制板。
6. ZL-1210 應用於中階 UTM 及 Firewall 等網路安全平台。	6. 中國 ODM 設計案，採用 Intel HM65 晶片組設計，支援板載 Intel Core-i CPU，提供板載 2 SFP & 4 GbE RJ45 網路埠及一個擴充插槽。
7. SCB-8972 應用於中/高階整合式威脅管理(UTM)、入侵偵測系統(IDS)、入侵防禦系統(IPS)、防火牆(Firewall)、負載平衡(Load Balance)等網路安全平台。	7. 採用 Intel C206 晶片組設計，支援 Intel Ivy bridge (LGA1155) CPU，提供板載 4 10GbE & 2 SFP & 7 GbE RJ45 網路埠。
8. SCB-9650/SCB-9651 應用於高階整合式威脅管理(UTM)、入侵偵測系統(IDS)、入侵防禦系統(IPS)、防火牆(Firewall)、負載平衡(Load Balance)等網路安全平台。	8. 採用 Intel C600 晶片組設計，支援二顆/四顆伺服器等級 Sandybridge-EP 十核心 CPU，提供 8/16 個前插式擴充模組，最高可以達到 128 個 1GbE 網路埠或是 32 個 10GbE 網路埠。該產品為領先市場推出 2U/4U 機架式 高密度網路安全伺服器。

產品功能	研發成果
9. WT-AA401 應用於高階網路安全平台。	9. 韓國 ODM 案採用 Intel C600 晶片組，支援二顆伺服器等級 Xeon Sandy bridge-EP /Ivy bridge-EP (LGA2011) CPU，以及前插客製化專屬網路應用模組。

#### (四)長、短期業務發展計畫

本公司為因應未來產業發展及整體經濟環境趨勢，藉由擬定各長、短期計畫以規劃公司未來經營方向，進而提升競爭力。茲就本公司之短期及長期計畫概要說明如下：

##### 1.短期發展計畫

- (1)落實客戶導向的經營理念，由產品的量身訂做，延伸到製程、研發的量身訂做，讓客戶全程掌握產品的狀況，完全放心的交給本公司研製。
- (2)小型客戶將以電話及網路直銷的方式推展標準產品，佈建自有通路強化對客戶的即時服務，將本公司的技術能量迅速提供給客戶，以解決其需求。
- (3)大型客戶將持續維持良好的關係，幫舊客戶規畫下一代的產品，加強並持續合做關係，新客戶則持續送樣，爭取新的合作機會。
- (4)不斷更新公司網站上的產品及技術資料，讓客戶能快速方便取其所需，並利用網路客服中心，即時回應客戶問題以提高服務品質。

##### 2.長期發展計畫

###### (1)建立與上游供應廠商合作機會

- A.本公司自 2000 年成立之初，及與上游供應廠 Intel 合作，設計出全世界第一片 440BX 主機示範板，這也是世界第一片雙網口的網路產品。
- B.2001 年亦陸續開發 810 晶片組，440MX，及以 Pentium M+E 7501+Giga Lan 等網路專用產品等嵌入式主板，都曾廣泛為業界所用。
- C.本公司也於 2003 年於中國大陸申請”可交換輸出入街口型式乙太網路裝置”專利權(專利號:ZL032800924)。
- D.2005 年亦積極與 AMD 合作，設計出全世界第一片 Opteron 示範主板，這是第一片支援 AMD 雙核心低電耗的嵌入式主板,也頗受市場肯定,進而陸續委託本公司開發雙 AMD Opteron PICMG 等工控長卡，以應用在高階 Server 等用途上。今後本公司自當加強與這些上游供應商深入合作，協助其推廣產品外，亦可提高公司形象而彼此共創商機。
- E.2011 年 AMD 主動邀約參與最新 G 系列 T24L/T48L 低功耗 CPU，應用於低階低功耗桌上型網路安全平台，當時為全球第一家且唯一的合作開發廠商；同年參與 freescale QorIQ 最新 P1 系列之 P1015/P1024，應用於網路安全平台的合作案。
- F.2012 年參與多項 Intel 最新晶片組合作開發案，並於當年度獲 Intel 嵌入

式智能系統聯盟 ( Intelligent Systems Alliance ) 提升為 Affiliate member，肯定雙方多年來積極合作的關係。

(2)深耕與下游策略夥伴的合作計畫

主要是與國際及區域性的知名大廠 OEM/ODM 合作機會，利用本公司研發團隊快速且專業的設計能力，與工廠的彈性製造能力，達成客戶對於產品性能，品質與價格的要求，讓他們能以最少投資獲得最大利益，進而造成彼此共存雙贏的局面。

(3)尋找新的垂直產業，深耕專業市場

在工控領域中有許多不同的市場區隔，開發經營新的利基市場是保護利潤的最好方式，而深耕垂直市場亦可避免同業的競爭，例如：運用公司既有之 NSP 高階網路伺服器開發技術能力基礎下，跨入雲端伺服器應用產業，為現今以及未來幾年公司對於新應用發展之重要方向，目前已規劃整合 Intel 最新晶片及技術，開發設計 Micro Server 產品，應用於正迅速增長之雲端伺服器需求，作為本公司未來業務能得以持續成長的重要項目之一。

(4)積極參與國內外知名專業性展覽

如德國 Cebit、Embedded World，台灣國際電腦應用展 ( Computex Taipei )，日本及韓國 Embedded System Exhibition & Conference...等，以提昇公司形象及產品在國際上的知名度。

(5)利用網際網路無遠弗屆的影響力

不斷加強公司網站功能並連結國際知名專業入口網站，進行網路行銷。其陽目前已加入 Microsoft Windows Embedded Partner program、Intel Communication Alliance – General member, PICMG, ETX IG supporting member、RTC- Embedded Community member，並藉由此機會，增加公司品牌曝光及有效推動新產品。

## 二、市場及產銷概況

### (一)市場分析

#### 1.主要產品（服務）銷售（提供）地區

單位:新台幣仟元

銷售地區		102年度		103年度	
		金額	%	金額	%
內銷		17,920	1.85	13,263	1.31
外銷	美洲	319,153	32.99	372,610	36.76
	歐洲	52,417	5.42	46,002	4.54
	亞洲	577,028	59.63	581,101	57.32
其它		1,099	0.11	714	0.07
總計		967,617	100.00	1,013,690	100.00

#### 2.市場佔有率

本公司102及103年度工業電腦銷售金額分別為967,617仟元及1,013,690仟元。隨著未來雲端運算盛行及網路安全市場需求呈成長趨勢，本公司持續致力於新技術之研發及新客戶之開拓，期能提升市佔率。

#### 3.市場未來之供需狀況與成長性

就供給面而言，目前工業電腦的業者分為專注工業用電腦之中小型廠商，或是資訊業主機板大廠的非主力產品。專注工業用電腦之中小型企業較能發揮成本競爭優勢及調整彈性，以少量多樣之利基市場為發展目標。

再以工業電腦廠商垂直整合程度分類，依次可分為同時擁有研發、生產及行銷能力之公司，其次為自行研發後再委外加工但自行銷售之公司，再次者為只作研發之公司，更次為單純的行銷經紀公司。

此市場目前尚屬利基型市場，且產品屬少量多樣之生產，一般資訊業主機板廠商並不願跨入此一領域，因此國內多屬一般中小企業廠商；即使未來市場規模擴大，一般資訊業主機板廠商欲多角化經營跨入工業電腦市場，因其未長期深耕市場，在產銷營運方式與工業電腦領域並不相同之成本效益考量之下，短期間跨足市場之可能性應屬不高。

就需求面而言，工業電腦應用範圍廣泛，產業需求與全球的景氣及資本支出存有相當的連動性。預期未來景氣復甦，企業界資本支出亦可望隨之增加，在經濟成長的帶動下，工業電腦的需求將呈現穩健成長之態勢。此外，中國大陸經濟快速成長，加上中國大陸政府在十二五計畫中以「擴大內需」作為主軸，將有助於整體工業自動化需求之提升，在已開發國家市場逐漸飽和下，提供強勁需求。

本公司致力於網路安全、頻寬管理及防火牆等整合技術，專注於網路資訊安全等利基市場之開發，其網路安全控制平台產品可作為各種產業暨資訊應用



之平台。隨目標市場之需求穩定成長，可望帶動本公司未來之營運動能。

#### 4. 競爭利基

- (1) 替 Intel 與 AMD 開發超過 10 種以上最新技術之主機示範板或系統，應用於網路安全、醫療儀器、網路電話交換機、網路儲存以及網路管理等；技術能力長期以來都獲得 Intel、AMD、Cavium 以及 Freescale 等國際級處理器 (CPU) 晶片大廠的肯定。
- (2) 除與 Intel 合作設計出全世界第一片 440BX 主機示範板外，之後亦陸續開發支持 P4、雙核、多核心 CPU 以及伺服器等級 Xeon CPU 等網路安全平台專用主板及系統，並且廣泛為業界所用。
- (3) 其陽早年均耕耘於歐美市場，而今年初在日本成立服務處開發日本市場，如今已深獲客戶認同。
- (4) 與 AMD 合作設計出的全世界第一片 Opteron 示範主板也頗受市場肯定，進而陸續委託本公司開發 AMD Opteron 雙 CPU 之 PICMG 等工控長卡，以應用於高階伺服器等用途上。
- (5) 2011 年 AMD 主動邀約參與最新 G 系列 T24L/T48L 低功耗 CPU，應用於低階低功耗桌上型網路安全平台，當時為全球第一家且唯一的合作開發廠商；同年參與 freescale QorIQ 最新 P1 系列之 P1015/P1024，應用於網路安全平台合作案。
- (6) 2012 年參與多項 Intel 最新晶片組合作開發案，並於當年度獲 Intel 嵌入式智能系統聯盟 (Intelligent Systems Alliance) 提升為 Affiliate member，肯定雙方多年來積極合作的關係。

#### 5. 發展遠景之有利，不利因素與因應對策

##### (1) 有利因素

###### A. 堅強的研發實力

本公司 R&D 有平均 8 年以上的設計主板實力。至今已替 Intel 與 AMD 開發超過 10 種以上最新技術之主機示範板或系統，應用於網路安全、醫療儀器、網路電話交換機、網路儲存以及網路管理等；技術能力長期以來都獲得 Intel、AMD、Cavium 以及 Freescale 等國際級處理器 (CPU) 晶片大廠的肯定。

###### B. 客戶導向的經營理念

客戶導向的經營理念，由產品的量身訂做，延伸到製程、研發的量身訂做，讓客戶全程掌握產品的狀況，完全放心的交給本公司研製。

###### C. 客戶忠誠度高且成長性強

由於本公司以客戶導向為經營理念，目前主要客戶多具高度之忠誠度，且主要的客戶正屬於快速成長期，對本公司業績成長具相當助益。

##### (2) 不利因素及因應對策

###### A. 資本額低，風險承受度較低。

因應對策：

本公司目前資本額仍小，今後將更積極擴展營運，以利調整公司之資本結構。

D.由於 IPC 是少量多樣化，所以如何降低採購成本是必要課題。

因應對策：

本公司將加強與供應商間之關係，以期可降低採購成本。

## (二)主要產品之重要用途與產製過程

### 1.主要產品之用途

產品別	應用領域
網路安全平台	依市場對網路安全不同等級之需求，應用於低/中/高階之 VPN、SSL/TLS、Web Caching、Load Balancing、Gateways、Firewall、IDS、Multi-homing、VoIP、MTU/MDU 及 e-commerce devices 等控制平台
客製化控制板	依客戶所開之規格、設計不同之控制板、應用於各式各樣的領域
單板電腦	內建於工業自動控制、Panel PC、POS、KIOSK、HMI平台或嵌入式系統
網路通訊控制板	依網路頻寬需求、乙太網路埠數及 CPU 運算能力，設計不同等級之控制板、內建於低/中/高階之 VPN、SSL/TLS、Web Caching、Load Balancing、Gateways、Firewall、IDS、Multi-homing、VoIP、MTU/MDU 及 e-commerce devices 網路控制平台
工業控制用平台	應用醫療、交通、石化、工廠自動化、POS、KIOSK、HMI 及公共服務等領域
博弈及娛樂機平台	專業設計應用於博弈機台(Gaming)、彩票機(Lottery)、娛樂機(amusement arcade)、Kidding Rider、互動式網路服務站(Kiosk)、娛樂健身器及影像安全監控(Surveillance)等各式平台及控制器

### 2.主要產品之產製過程

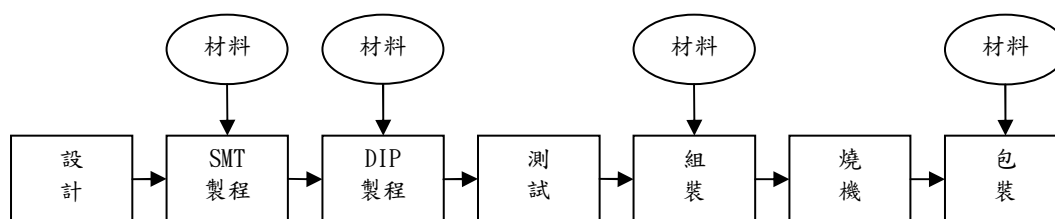

### (三)主要原料之供應狀況

主要原料名稱	主要供應商	供應狀況
PCB	A 公司	良好
CHIPSET/CPU/MEMORY	B 公司	良好
	C 公司	
	D 公司	
機構料件	E 公司	良好
	F 公司	
電源	G 公司	良好
	H 公司	

(四)主要進銷貨客戶名單

1.最近二年度任一年度中曾佔進貨總額百分之十以上之供應商資料

單位：新台幣仟元

項目	102 年度				103 年度			
	供應商	進貨金額	佔全年度進貨淨額比率 [%]	與發行人之關係	供應商	進貨金額	佔全年度進貨淨額比率 [%]	與發行人之關係
1	B 廠商	68,166	12.52	無	B 廠商	134,370	19.44	無
	其他	476,185	87.48		其他	556,852	80.56	
	合計	544,351	100.00		合計	691,222	100.00	

變動原因：無。

2.最近二年度任一年度中曾佔銷貨總額百分之十以上之銷貨客戶資料

單位：新台幣仟元

項目	102 年度				103 年度			
	公司名稱	銷貨淨額	佔全年度銷貨淨額比率 [%]	與發行人之關係	公司名稱	銷貨淨額	佔全年度銷貨淨額比率 [%]	與發行人之關係
1	甲客戶	195,993	20.26	無	甲客戶	278,232	27.45	無
2	乙客戶	133,015	13.75	無	乙客戶	156,601	15.45	無
3	丙客戶	123,874	12.80	無	丙客戶	153,205	15.11	無
4	丁客戶	103,897	10.74	無	丁客戶	92,659	9.14	無
	其他	410,838	42.45		其他	332,993	32.85	
	合計	967,617	100.00		合計	1,013,690	100.00	

變動原因：客戶業務消長所致。

## (五)最近二年度合併生產量值表

單位：PCS；新台幣仟元

年度 生產量值 主要商品	102 年度			103 年度		
	產能	產量	產值	產能	產量	產值
系統	—	44,103	478,359	—	49,580	587,639
控制板	—	95,871	325,214	—	78,664	383,530
其它	—	66,454	93,518	—	89,741	91,203
合計	—	206,428	897,091	—	217,985	1,062,372

註：生產量值含在製品及製成品，但不含零件之量值。

## (六)最近二年度合併銷售量值表

單位：PCS；新台幣仟元

年度 銷量值表 主要商品	102 年度				103 年度			
	內 銷		外 銷		內 銷		外 銷	
	量	值	量	值	量	值	量	值
系統	1,714	14,396	42,780	677,520	3,929	8,494	45,171	768,739
控制板	72	788	49,017	187,520	218	1,705	40,626	153,306
其它	23,236	2,736	126,588	84,657	30,154	3,064	83,410	78,382
合計	25,022	17,920	218,385	949,697	25,022	13,263	169,207	1,000,427

### 三、最近二年度從業員工人數

單位：人

年 度		102 年度	103 年度	104 年 4 月 30 日止
員 工 人 數	經理人	24	37	37
	生產線員工	37	52	50
	一般職員	96	99	89
	合計	157	188	176
平均年歲		39.2	39.4	38.9
平均服務年資		4.4	4.2	4.1
學 歷 分 佈 比 率	博士	—	—	—
	碩士	7.9	6.4	6
	大專	61.8	60.6	60
	高中及高中以下	30.3	33	34

### 四、環保支出資訊

(一)最近年度及截至年報刊印日止，因污染環境所受損失（包括賠償）及處分之總額，並說明未來因應對策（包括改善措施）及可能之支出：

1.最近年度及截至年報刊印日止，因污染環境所受損失（包括賠償）及處分之總額：無。

2.未來因應對策（包括改善措施）及可能之支出：不適用。

### 五、勞資關係

(一)列示公司各項員工福利措施、進修、訓練、退休制度與其實施情形，以及勞資間之協議與各項員工權益維護措施情形：

1.員工福利措施：

(1)公司依法提供：

依法提撥員工紅利、全民健康保險、勞工保險及提撥營業額及資本額充作福利金。

(2)公司特別提撥：

團體保險、訓練課程之規劃及部門聚餐等以及薪資相對提撥充作福利金。

(3)福委會規劃：

本公司依法成立職工福利委員會，由全體同仁推舉組成，定期開會與改選委員，而每年皆訂定年度計劃，辦理包括：慶生會、婚喪喜慶、急難救助、社團

活動。

2.員工進修、訓練狀況

依教育訓練管理程序辦理及評估。

3.退休制度及其實施狀況

本公司訂有員工退休辦法，以保障員工退休後之生活，每月除依舊制按薪資總額2%限額內提撥退休金至中央信託局專戶，並依法組織「退休準備金監督委員會」負責監督退休金之提撥、存儲、運用等事宜。

自民國94年7月1日起，依據「勞工退休條例」，訂有確定提撥之退休辦法，適用於本國籍員工。每月按不低於薪資之6%提繳員工退休金至勞保局員工個人帳戶，員工退休金之支付依員工個人退休金專戶及累積收益之金額採月退休金或一次退休金方式領取。適用委任制的退休金給付以保險單一次或分期領取之。

4.勞資間之協議情形：無。

5.各項員工權益維護措施情形：依照各項相關法令規定遵行。

(二)最近年度及截至年報刊印日止，因勞資糾紛所受損失，並揭露目前及未來可能發生之估計金額與因應措施，如無法合理估計者，應說明其無法合理估計之事實：

1.本公司勞資關係和諧，成立自今並無發生勞資糾紛而導致損失情形。

2.本公司勞資關係向來理性和諧，未來如無其他外界勞資關係變化因素，應不致於發生任何金額損失。

六、重要契約(目前仍有效存續及最近一年度到期)

契約性質	契約人	契約相對人	契約起迄日期	主要內容	限制條款
租賃契約	其陽科技	成達股份有限公司	102.01.01~104.12.31	廠房租賃契約	無
租賃契約		樂富禮創意文化有限公司	104.04.06~107.04.05	廠房租賃契約	無
租賃契約		吳美蘭	104.03.10~105.03.09	廠房租賃契約	無
		陳明錫	103.07.10~106.07.09	廠房租賃契約	無
租賃契約		王雯雯	101.11.01~104.10.31	廠房租賃契約	無
租賃契約		Pacific Realty Associates, L.P.	102.03.01~105.02.29	辦公室租賃契約	無
租賃契約	北京其陽	北京中關村永豐產業基地發展有限公司	103.10.25~109.10.24	廠房租賃契約	無
租賃契約		李向林	104.01.15~105.04.14	員工宿舍租賃契約	無

## 陸、財務概況

### 一、最近五年度簡明資產負債表及綜合損益表

(一)合併簡明資產負債表及綜合損益表資料-採用國際財務報導準則

#### 1. 合併簡明資產負債表

單位：新台幣仟元

項 目	年 度	最近五年度財務資料					當年度截至 104年3月31 日財務資料
		99年度	100度	101年度	102年度	103年度	
流 動 資 產		—	—	431,619	537,939	621,989	641,070
成本衡量之金融資產		—	—	17,280	0	0	0
不動產、廠房及設備		—	—	15,854	16,122	58,416	56,264
無 形 資 產		—	—	1,183	1,843	1,723	1,473
其 他 資 產		—	—	13,383	11,924	15,025	17,671
資 產 總 額		—	—	479,319	567,828	697,153	716,478
流 動 負 債	分配前	—	—	207,838	164,590	239,734	247,044
	分配後	—	—	207,838	164,590	239,734	247,044
非流動負債		—	—	555	461	491	491
負 債 總 額	分配前	—	—	208,393	165,051	240,225	247,535
	分配後	—	—	208,393	165,051	240,225	247,535
歸 屬 於 母 公 司 業 主 之 權 益		—	—	270,926	402,777	456,928	468,943
股 本		—	—	172,644	200,000	204,000	204,000
資 本 公 積		—	—	19,371	107,516	108,829	109,561
保 留 盈 餘	分配前	—	—	80,488	94,260	138,458	150,913
	分配後	—	—	80,488	94,260	138,458	150,913
其 他 權 益		—	—	(1,577)	1,001	5,641	4,469
庫 藏 股 票		—	—	0	0	0	0
非 控 制 權 益		—	—	0	0	0	0
權 益 總 額	分配前	—	—	270,926	402,777	456,928	468,943
	分配後	—	—	270,926	402,777	456,928	468,943



## 2. 合併簡明綜合損益表

單位：新台幣仟元

項 目	最近五年度財務資料					當年度截至 104年3月31 日財務資料
	99年度	100年度	101年度	102年度	103年度	
營業收入	—	—	875,879	967,617	1,013,690	284,108
營業毛利	—	—	252,725	260,061	284,709	81,171
營業淨利	—	—	94,341	72,588	68,745	24,099
營業外收入及支出	—	—	(6,137)	(7,827)	20,215	(9,246)
稅前淨利	—	—	88,204	64,761	88,960	14,853
本期淨利	—	—	69,425	54,717	74,518	12,455
其他綜合損益	—	—	(1,758)	2,377	4,320	(1,172)
本期綜合損益總額	—	—	67,667	57,094	78,838	11,283
淨利歸屬於母公司業主	—	—	69,425	54,717	74,518	12,455
綜合損益總額歸屬於母 公司業主	—	—	67,667	57,094	78,838	11,283
基本每股盈餘	—	—	4.02	3.06	3.65	0.61

註1：上述資產負債表及損益表為最近五年度資料，均經會計師查核(核閱)簽證。

註2：103年度盈餘分配案經董事會決議尚未經股東會通過。

### (二) 合併簡明資產負債表及損益表資料-我國財務會計準則

#### 1. 合併簡明資產負債表

單位：新台幣仟元

項 目	年 度	最近五年度財務資料				
		103年度	102年度	101年度	100年度	99年度
流動資產		—	—	439,529	313,619	261,052
基金及投資		—	—	17,280	19,200	19,200
固定資產		—	—	15,854	11,244	12,339
無形資產		—	—	1,183	1,560	1,417
其他資產		—	—	7,052	21,083	24,628
資產總額		—	—	480,898	366,706	318,636
流動負債	分配前	—	—	207,373	160,971	126,224
	分配後	—	—	248,117	160,971	126,224
長期負債		—	—	0	0	0
其他負債		—	—	0	0	0
負債總額	分配前	—	—	207,373	160,971	126,224
	分配後	—	—	248,117	160,971	126,224
股本		—	—	172,644	172,644	172,644
資本公積		—	—	19,371	19,371	19,371
保留盈餘	分配前	—	—	82,207	12,840	1,476
	分配後	—	—	41,463	12,840	1,476
累積換算調整數		—	—	(697)	880	(1,079)
股東權益 總 額	分配前	—	—	273,525	205,735	192,412
	分配後	—	—	232,781	205,735	192,412

## 2. 合併簡明綜合損益表

單位：新台幣仟元

項 目	年 度	最近五年度財務資料(註)				
		103 年度	102 年度	101 年度	100 年度	99 年度
營業收入		—	—	875,879	634,503	537,733
營業毛利		—	—	252,725	177,062	136,627
營業利(損)益		—	—	94,283	13,529	12,648
營業外收入及利益		—	—	63	4,651	27
營業外費用及損失		—	—	6,200	1,055	11,352
繼續營業部門稅前損益		—	—	88,146	17,125	1,323
繼續營業部門損益		—	—	69,367	11,364	1,476
停業部門損益		—	—	0	0	0
非常損益		—	—	0	0	0
會計原則變動之 累積影響數		—	—	0	0	0
本期損益		—	—	69,367	11,364	1,476
每股盈餘		—	—	4.02	0.66	0.09

註1：上述資產負債表及損益表為最近五年度資料，均經會計師查核(核閱)簽證。

### (三) 個體簡明資產負債表及損益表資料-採用國際財務報導準則

#### 1. 簡明資產負債表

單位：新台幣仟元

項 目	年 度	最近五年度財務資料				
		99 年度	100 年度	101 年度	102 年度	103 年度
流動資產		—	—	390,279	472,216	543,568
成本衡量之金融資產		—	—	17,280	0	0
採權益法之投資		—	—	25,360	43,513	70,545
不動產、廠房及設備		—	—	15,032	14,344	53,565
無形資產		—	—	1,183	1,843	1,723
其他資產		—	—	12,422	8,788	11,778
資產總額		—	—	461,556	540,704	681,179
流動負債	分配前	—	—	190,075	137,466	223,760
	分配後	—	—	190,075	137,466	223,760
非流動負債		—	—	555	461	491
負債總額	分配前	—	—	190,630	137,927	224,251
	分配後	—	—	190,630	137,927	224,251
股本		—	—	172,644	200,000	204,000
資本公積		—	—	19,371	107,516	108,829
保留盈餘	分配前	—	—	80,488	94,260	138,458
	分配後	—	—	80,488	94,260	138,458
其他權益		—	—	(1,577)	1,001	5,641
庫藏股票		—	—	0	0	0
權益總額	分配前	—	—	270,926	402,777	456,928
	分配後	—	—	270,926	402,777	456,928

## 2.簡明綜合損益表

單位：新台幣仟元

項 目	最近五年度財務資料				
	99 年度	100 年度	101 年度	102 年度	103 年度
營業收入	—	—	881,289	870,141	970,834
營業毛利	—	—	238,334	226,696	247,840
營業損益	—	—	97,875	60,478	63,372
營業外收入及支出	—	—	(12,720)	3,477	22,359
稅前淨利	—	—	85,155	63,955	85,731
本期淨利	—	—	69,425	54,717	74,518
其他綜合損益	—	—	(1,758)	2,377	4,320
本期綜合損益總額	—	—	67,667	57,094	78,838
基本每股盈餘	—	—	4.02	3.06	3.65

註 1：上述資產負債表及損益表為最近五年度資料，均經會計師查核(核閱)簽證。

註 2：103 年度盈餘分配案經董事會決議尚未經股東會通過。

### (四)個體簡明資產負債表及損益表資料-我國財務會計準則

#### 1.簡明資產負債表

單位：新台幣仟元

項 目	年 度	最近五年度財務資料				
		103 年度	102 年度	101 年度	100 年度	99 年度
流動資產		—	—	398,189	278,423	247,195
基金及投資		—	—	58,017	58,786	32,772
固定資產		—	—	15,032	10,905	12,089
無形資產		—	—	1,183	1,560	1,417
其他資產		—	—	6,091	21,063	24,628
資產總額		—	—	478,512	370,737	318,101
流動負債	分配前	—	—	189,610	157,895	125,689
	分配後	—	—	230,354	157,895	125,689
長期負債		—	—	0	0	0
其他負債		—	—	15,377	7,107	0
負債總額	分配前	—	—	204,987	165,002	125,689
	分配後	—	—	245,731	165,002	125,689
股本		—	—	172,644	172,644	172,644
資本公積		—	—	19,371	19,371	19,371
保留盈餘	分配前	—	—	82,207	12,840	1,476
	分配後	—	—	41,463	12,840	1,476
累積換算調整數		—	—	(697)	880	(1,079)
股東權益總額	分配前	—	—	273,525	205,735	192,412
	分配後	—	—	232,781	205,735	192,412

## 2.簡明綜合損益表

單位：新台幣仟元

年 度	最近五年度財務資料				
	103 年度	102 年度	101 年度	100 年度	99 年度
項 目					
營 業 收 入	—	—	881,289	634,951	537,733
營 業 毛 利	—	—	238,334	166,815	136,627
營 業 利 ( 損 ) 益	—	—	89,547	4,421	13,843
營 業 外 收 入 及 利 益	—	—	2,760	12,991	20
營 業 外 費 用 及 損 失	—	—	7,210	1,055	12,540
繼 續 營 業 部 門 稅 前 損 益	—	—	85,097	16,357	1,323
繼 續 營 業 部 門 損 益	—	—	69,367	11,364	1,476
停 業 部 門 損 益	—	—	0	0	0
非 常 損 益	—	—	0	0	0
會 計 原 則 變 動 之 累 積 影 響 數	—	—	0	0	0
本 期 損 益	—	—	69,367	11,364	1,476
每 股 盈 餘	—	—	4.02	0.66	0.09

註 1：上述資產負債表及損益表為最近五年度資料，均經會計師查核(核閱)簽證。

### (五)最近五年度簽證會計師姓名及查核意見

年度	事務所名稱	簽證會計師姓名	查核意見
99 年	勤業眾信聯合會計師事務所	郭俐雯、李振銘	無保留意見
100 年	勤業眾信聯合會計師事務所	郭俐雯、李振銘	無保留意見
101 年	勤業眾信聯合會計師事務所	郭俐雯、李振銘	無保留意見
102 年	勤業眾信聯合會計師事務所	李振銘、林文欽	無保留意見
103 年	勤業眾信聯合會計師事務所	李振銘、林文欽	無保留意見

## 二、最近五年度財務分析

### (一)最近五年度合併財務分析-採用國際財務報導準則

單位：新台幣仟元

項 目	年 度	最近五年度財務資料					當年度截至 104年3月31 日財務分析	
		99年度	100年度	101年度	102年度	103年度		
財務結構 (%)	負債占資產比率	—	—	43.48	29.07	34.46	34.55	
	長期資金占不動產、廠房及設備比率	—	—	1,708.88	2,498.31	782.20	833.47	
償 債 能 力	流動比率(%)	—	—	207.67	326.84	259.45	259.50	
	速動比率(%)	—	—	115.19	243.66	175.73	166.09	
	利息保障倍數(倍)	—	—	113.51	300.82	9,885.44	3,714.25	
經 營 能 力	應收款項週轉率(次)	—	—	5.89	5.39	4.45	5.26	
	平均收現日數	—	—	61.94	67.71	82.08	69.33	
	存貨週轉率(次)	—	—	3.58	4.30	4.32	3.76	
	應付帳款週轉率(次)	—	—	7.14	7.07	5.43	4.81	
	平均銷貨日數	—	—	101.85	84.89	84.52	97.00	
	不動產、廠房及設備週轉率週轉率(次)	—	—	55.25	60.02	17.35	5.05	
	總資產週轉率(次)	—	—	2.07	1.85	1.60	1.61	
獲 利 能 力	資產報酬率(%)	—	—	16.57	10.48	11.78	7.05	
	權益報酬率(%)	—	—	29.28	16.24	17.34	10.76	
	占實收資本 比 率 (%)	營業利益	—	—	54.64	36.29	33.70	11.81
		稅前純益	—	—	51.09	32.38	43.61	7.28
	純益率(%)	—	—	7.93	5.65	7.35	4.38	
現 金 流 量 (%)	每股盈餘(元)	—	—	4.02	3.06	3.65	0.61	
	現金流量比率	—	—	(2.00)	100.28	(8.97)	37.38	
	現金流量允當比率	—	—	(13.40)	70.37	30.76	69.14	
槓 桿 度	現金流量再投資比率	—	—	(1.40)	29.67	(9.77)	18.57	
	營運槓桿度	—	—	1.00	1.00	1.00	1.00	
	財務槓桿度	—	—	1.07	1.07	1.07	1.07	

最近二年度各項財務比率變動原因：（若增減變動未達20%者可免分析）

1. 長期資金占不動產、廠房及設備比率：購置生產機器設備，致使比率減少。
2. 流動比率：營運規模擴大，進料大幅增加，應付帳款上升，致使比率減少。
3. 速動比率：營運規模擴大，進料大幅增加，應付帳款上升，致使比率減少。
4. 利息保障倍數：營運規模擴大，致稅前純益增加且利息費用減少，故利息保障倍數上升。
5. 平均收現日數：營運規模擴大，應收帳款上升，故平均收現日數增加。
6. 應付帳款週轉率：營運規模擴大，銷貨成本上升，故週轉率增加。
7. 不動產、廠房及設備週轉率：購置生產機器設備，致使比率減少。
8. 稅前純益占實收資本額比率：營運規模擴大，獲利持續增加，故比率上升。
9. 純益率：營運規模擴大，獲利持續增加，故純益率上升。
10. 現金流量比率：進料大幅增加及購置生產機器設備，使營業現金流量減少所致。
11. 現金流量允當比率：進料大幅增加及購置生產機器設備，使營業現金流量減少所致。
12. 現金流量再投資比率：進料大幅增加及購置生產機器設備，使營業現金流量減少所致。

註：最近五年度財務資料均經會計師查核簽證。

## (二)最近五年度個體財務分析-採用國際財務報導準則

單位：新台幣仟元

項 目	年 度	最近五年度財務資料					當年度截至 104年3月31 日財務分析	
		99年度	100年度	101年度	102年度	103年度		
財務結構 (%)	負債占資產比率	—	—	41.30	25.51	32.92	—	
	長期資金占不動產、廠房及設備比率	—	—	1,802.33	2,807.98	853.03	—	
償 債 能 力	流動比率(%)	—	—	205.33	343.51	242.92	—	
	速動比率(%)	—	—	127.85	258.66	168.50	—	
	利息保障倍數(倍)	—	—	109.62	297.09	9,526.67	—	
經 營 能 力	應收款項週轉率(次)	—	—	5.68	4.97	4.80	—	
	平均收現日數	—	—	64.31	73.50	76.00	—	
	存貨週轉率(次)	—	—	4.48	4.88	5.11	—	
	應付帳款週轉率(次)	—	—	7.56	7.36	6.03	—	
	平均銷貨日數	—	—	81.43	74.86	71.48	—	
	不動產、廠房及設備週轉率週轉率(次)	—	—	58.63	60.66	18.12	—	
	總資產週轉率(次)	—	—	2.14	1.74	1.59	—	
獲 利 能 力	資產報酬率(%)	—	—	16.99	10.95	12.20	—	
	權益報酬率(%)	—	—	29.28	16.24	17.34	—	
	占實收資本 比 率 (%)	營業利益	—	—	56.69	30.24	31.06	—
		稅前純益	—	—	49.32	31.98	42.03	—
	純益率(%)	—	—	7.88	6.29	7.68	—	
	每股盈餘(元)	—	—	4.02	3.06	3.65	—	
現金流	現金流量比率	—	—	(1.36)	112.45	1.73	—	

量(%)	現金流量允當比率	—	—	(0.28)	96.32	49.48	—
	現金流量再投資比率	—	—	(0.90)	27.20	(4.56)	—
槓桿度	營運槓桿度	—	—	1.00	1.00	1.00	—
	財務槓桿度	—	—	1.07	1.07	1.07	—

最近二年度各項財務比率變動原因：（若增減變動未達20%者可免分析）

1. 長期資金占不動產、廠房及設備比率：購置生產機器設備，致使比率減少。
2. 負債佔資產比率：營運規模擴大，進料大幅增加，致使應付帳款上升所致。
3. 流動比率：營運規模擴大，進料大幅增加，應付帳款上升，致使比率減少。
4. 速動比率：營運規模擴大，進料大幅增加，應付帳款上升，致使比率減少。
5. 利息保障倍數：營運規模擴大，致稅前純益增加且利息費用減少，故利息保障倍數上升。
6. 不動產、廠房及設備週轉率：購置生產機器設備，致使比率減少。
7. 稅前純益占實收資本額比率：營運規模擴大，獲利持續增加，故比率上升。
8. 純益率：營運規模擴大，獲利持續增加，故純益率上升。
9. 現金流量比率：進料大幅增加及購置生產機器設備，使營業現金流量減少所致。
10. 現金流量允當比率：進料大幅增加及購置生產機器設備，使營業現金流量減少所致。
11. 現金流量再投資比率：進料大幅增加及購置生產機器設備，使營業現金流量減少所致。

註1：最近五年度財務資料均經會計師查核簽證。

註2：計算公式

1. 財務結構

(1) 負債佔資產比率 = 負債總額 / 資產總額。

(2) 長期資金占不動產、廠房及設備比率 = (權益總額 + 非流動負債) / 不動產、廠房及設備淨額。

2. 償債能力

(1) 流動比率 = 流動資產 / 流動負債。

(2) 速動比率 = (流動資產 - 存貨 - 預付費用) / 流動負債。

(3) 利息保障倍數 = 所得稅及利息費用前純益 / 本期利息支出。

3. 經營能力

(1) 應收款項(包括應收帳款與因營業而產生之應收票據)週轉率 = 銷貨淨額 / 各期平均應收款項(包括應收帳款與因營業而產生之應收票據)餘額。

(2) 平均收現日數 = 365 / 應收款項週轉率。

(3) 存貨週轉率 = 銷貨成本 / 平均存貨額。

(4) 應付款項(包括應付帳款與因營業而產生之應付票據)週轉率 = 銷貨成本 / 各期平均應付款項(包括應付帳款與因營業而產生之應付票據)餘額。

(5) 平均銷貨日數 = 365 / 存貨週轉率。

(6) 不動產、廠房及設備週轉率 = 銷貨淨額 / 平均不動產、廠房及設備淨額。

(7) 總資產週轉率 = 銷貨淨額 / 平均資產總額。

4. 獲利能力

(1) 資產報酬率 = [稅後損益 + 利息費用 × (1 - 稅率)] / 平均資產總額。

(2) 股東權益報酬率 = 稅後損益 / 平均股東權益淨額。

(3) 純益率 = 稅後損益 / 銷貨淨額。

(4) 每股盈餘 = (歸屬於母公司業主之損益 - 特別股股利) / 加權平均已發行股數。

5. 現金流量

(1) 現金流量比率 = 營業活動淨現金流量 / 流動負債。

(2) 淨現金流量允當比率 = 最近五年度營業活動淨現金流量 / 最近五年度(資本支出 + 存貨增加額 + 現金股利)。

(3) 現金再投資比率 = (營業活動淨現金流量 - 現金股利) / (不動產、廠房及設備毛額 + 長期投資 + 其他非流動資產 + 營運資金)。

6. 槓桿度：

(1) 營運槓桿度 = (營業收入淨額 - 變動營業成本及費用) / 營業利益。

(2) 財務槓桿度 = 營業利益 / (營業利益 - 利息費用)。

註3：前項每股盈餘之計算公式，在衡量時應特別注意下列事項：

1. 以加權平均普通股股數為準，而非以年底已發行股數為基礎。
2. 凡有現金增資或庫藏股交易者，應考慮其流通期間，計算加權平均股數。
3. 凡有盈餘轉增資或資本公積轉增資者，在計算以往年度及半年度之每股盈餘時，應按增資比例追溯調整，無庸考慮該增資之發行期間。
4. 若特別股為不可轉換之累積特別股，其當年度股利（不論是否發放）應自稅後淨利減除或增加稅後淨損。特別股若為非累積性質，在有稅後淨利之情況，特別股股利應自稅後淨利減除；如為虧損，則不必調整。

註4：現金流量分析在衡量時應特別注意下列事項：

1. 營業活動淨現金流量係指現金流量表中營業活動淨現金流入數。
2. 資本支出係指每年資本投資之現金流出數。
3. 存貨增加數僅在期末餘額大於期初餘額時方予計入，若年底存貨減少，則以零計算。
4. 現金股利包括普通股及特別股之現金股利。
5. 不動產、廠房及設備毛額係指扣除累計折舊前的不動產、廠房及設備總額。

註5：發行人應將各項營業成本及營業費用依性質區分為固定及變動，如有涉及估計或主觀判斷，應注意其合理性並維持一致。

註6：外國公司前開有關占實收資本比率，則改以占淨值比率計算之。



## (三)最近五年度合併財務分析-我國財務會計準則

單位：新台幣仟元

項目	年 度		最近五年度財務資料(註)				
	比 率		103 年度	102 年度	101 年度	100 年度	99 年度
財務結構(%)	負債占資產比率		—	—	43.13	43.90	39.61
	長期資金占固定資產比率		—	—	1,725.27	1,829.73	1,559.38
償債能力	流動比率(%)		—	—	211.94	194.83	206.82
	速動比率(%)		—	—	119.26	98.19	114.62
	利息保障倍數(倍)		—	—	113.43	19.80	7.33
經營能力	應收款項週轉率(次)		—	—	5.89	5.74	5.73
	平均收現日數		—	—	62	64	64
	存貨週轉率(次)		—	—	3.58	3.36	4.27
	應付帳款週轉率(次)		—	—	4.19	4.14	5.24
	平均銷貨日數		—	—	102	108	85
	固定資產週轉率(次)		—	—	64.65	53.81	58.56
	總資產週轉率(次)		—	—	2.07	1.85	1.84
獲利能力	資產報酬率(%)		—	—	16.51	3.52	0.56
	股東權益報酬率(%)		—	—	28.95	5.71	0.77
	占實收資本 比率(%)	營業利益	—	—	54.97	7.84	7.33
		稅前純益	—	—	51.41	9.92	0.77
	純益率(%)		—	—	7.98	1.79	0.27
每股盈餘(元)		—	—	4.02	0.66	0.09	
現金 流量 (%)	現金流量比率		—	—	(1.57)	4.14	(32.21)
	現金流量允當比率		—	—	(11.77)	(21.30)	(31.06)
	現金流量再投資比率		—	—	(1.12)	3.06	(20.03)
槓桿 度	營運槓桿度		—	—	1.05	1.28	0.15
	財務槓桿度		—	—	1.00	1.00	1.00
最近二年度各項財務比率變動原因：(若增減變動未達20%者可免分析) 不適用							

## (四)最近五年度個體財務分析-我國財務會計準則

單位：新台幣仟元

項目	年 度		最近五年度財務資料(註)				
	比 率		103 年度	102 年度	101 年度	100 年度	99 年度
財務結構 (%)	負債占資產比率		—	—	42.84	44.51	39.51
	長期資金占固定資產比率		—	—	1,819.62	1,886.61	1,591.63
償債能力	流動比率(%)		—	—	210.00	176.33	196.67
	速動比率(%)		—	—	132.33	87.91	104.09
	利息保障倍數(倍)		—	—	109.54	18.95	7.33
經營能力	應收款項週轉率(次)		—	—	5.71	5.93	5.77
	平均收現日數		—	—	63.95	61.60	63.27
	存貨週轉率(次)		—	—	4.48	3.66	4.27
	應付帳款週轉率(次)		—	—	7.56	6.32	7.23
	平均銷貨日數		—	—	81.43	99.80	85.43
	固定資產週轉率(次)		—	—	58.63	58.23	44.48
	總資產週轉率(次)		—	—	1.84	1.71	1.69
獲利能力	資產報酬率(%)		—	—	16.47	3.50	0.56
	股東權益報酬率(%)		—	—	28.95	5.71	0.77
	占實收資本 比率(%)	營業利益	—	—	51.87	2.56	8.02
		稅前純益	—	—	49.29	9.47	0.77
	純益率(%)		—	—	7.87	1.79	0.27
	每股盈餘(元)		—	—	4.02	0.66	0.09
現金 流量 (%)	現金流量比率		—	—	(1.52)	15.70	(31.40)
	現金流量允當比率		—	—	(0.36)	1.68	(22.06)
	現金流量再投資比率		—	—	(0.94)	11.03	(19.57)
槓桿 度	營運槓桿度		—	—	1.14	3.44	1.55
	財務槓桿度		—	—	1.01	1.26	1.02
最近二年度各項財務比率變動原因：(若增減變動未達20%者可免分析) 不適用							

註1：最近五年度財務資料均經會計師查核簽證。

註2：計算公式

## 1.財務結構

(1)負債佔資產比率=負債總額/資產總額。

(2)長期資金占不動產、廠房及設備比率=(權益總額+非流動負債)/不動產、廠房及設備淨額。

## 2.償債能力

(1)流動比率=流動資產/流動負債。

(2)速動比率=(流動資產-存貨-預付費用)/流動負債。

(3)利息保障倍數=所得稅及利息費用前純益/本期利息支出。

## 3.經營能力

(1)應收款項(包括應收帳款與因營業而產生之應收票據)週轉率=銷貨淨額/各期平均應收款項(包括應收帳款與因營業而產生之應收票據)餘額。

(2)平均收現日數=365/應收款項週轉率。

(3)存貨週轉率=銷貨成本/平均存貨額。

(4)應付款項(包括應付帳款與因營業而產生之應付票據)週轉率=銷貨成本/各期平均應付款項(包

括應付帳款與因營業而產生之應付票據)餘額。

(5)平均銷貨日數=365/存貨週轉率。

(6)不動產、廠房及設備週轉率=銷貨淨額/平均不動產、廠房及設備淨額。

(7)總資產週轉率=銷貨淨額/平均資產總額。

#### 4.獲利能力

(1)資產報酬率=[稅後損益+利息費用×(1-稅率)]/平均資產總額。

(2)股東權益報酬率=稅後損益/平均股東權益淨額。

(3)純益率=稅後損益/銷貨淨額。

(4)每股盈餘=(歸屬於母公司業主之損益-特別股股利)/加權平均已發行股數。

#### 5.現金流量

(1)現金流量比率=營業活動淨現金流量/流動負債。

(2)淨現金流量允當比率=最近五年度營業活動淨現金流量/最近五年度(資本支出+存貨增加額+現金股利)。

(3)現金再投資比率=(營業活動淨現金流量-現金股利)/(不動產、廠房及設備毛額+長期投資+其他非流動資產+營運資金)。

#### 6.槓桿度：

(1)營運槓桿度=(營業收入淨額-變動營業成本及費用)/營業利益。

(2)財務槓桿度=營業利益/(營業利益-利息費用)。

註3：前項每股盈餘之計算公式，在衡量時應特別注意下列事項：

1. 以加權平均普通股股數為準，而非以年底已發行股數為基礎。
2. 凡有現金增資或庫藏股交易者，應考慮其流通期間，計算加權平均股數。
3. 凡有盈餘轉增資或資本公積轉增資者，在計算以往年度及半年度之每股盈餘時，應按增資比例追溯調整，無庸考慮該增資之發行期間。
4. 若特別股為不可轉換之累積特別股，其當年度股利（不論是否發放）應自稅後淨利減除或增加稅後淨損。特別股若為非累積性質，在有稅後淨利之情況，特別股股利應自稅後淨利減除；如為虧損，則不必調整。

註4：現金流量分析在衡量時應特別注意下列事項：

1. 營業活動淨現金流量係指現金流量表中營業活動淨現金流入數。
2. 資本支出係指每年資本投資之現金流出數。
3. 存貨增加數僅在期末餘額大於期初餘額時方予計入，若年底存貨減少，則以零計算。
4. 現金股利包括普通股及特別股之現金股利。
5. 不動產、廠房及設備毛額係指扣除累計折舊前的不動產、廠房及設備總額。

註5：發行人應將各項營業成本及營業費用依性質區分為固定及變動，如有涉及估計或主觀判斷，應注意其合理性並維持一致。

註6：外國公司前開有關占實收資本比率，則改以占淨值比率計算之。

三、監察人審查報告書

其陽科技股份有限公司



監察人審查報告書

本公司董事會造送一〇三年度個體及合併財務報表(含資產負債表、綜合損益表、權益變動表、現金流量表等)，業經董事會委託之勤業眾信聯合會計師事務所李振銘會計師及林文欽會計師查核竣事共同出具查核報告。本監察人等對於會計師查核報告及董事會依公司法第二二八條規定編造之一〇三年度營業報告書、財務報表及盈餘分配之議案等，經審查認為尚無不符，爰依公司法第二一九條規定，備具報告書，敬請 鑑核。

此致

其陽科技股份有限公司一〇四年股東常會

監察人：游國居



監察人：范偉峰



監察人：林錦煌



中 華 民 國 一 〇 四 年 三 月 六 日

#### 四、最近年度財務報告

##### 關係企業合併財務報告聲明書

本公司 103 年度（自 103 年 1 月 1 日至 12 月 31 日止）依「關係企業合併營業報告書關係企業合併財務報表及關係報告書編製準則」應納入編製關係企業合併財務報告之公司與依國際會計準則第 27 號應納入編製母子公司合併財務報告之公司均相同，且關係企業合併財務報告所應揭露相關資訊於前揭母子公司合併財務報告中均已揭露，爰不再另行編製關係企業合併財務報告。

特此聲明



公司名稱：其陽科技股份有限公司

董事長：范 希 光



中 華 民 國 1 0 4 年 3 月 6 日

### 會計師查核報告

其陽科技股份有限公司 公鑒：

其陽科技股份有限公司及其子公司民國 103 年及 102 年 12 月 31 日之合併資產負債表，暨民國 103 年及 102 年 1 月 1 日至 12 月 31 日之合併綜合損益表、合併股東權益變動表及合併現金流量表，業經本會計師查核竣事。上開合併財務報表之編製係管理階層之責任，本會計師之責任則為根據查核結果對上開合併財務報表表示意見。

本會計師係依照會計師查核簽證財務報表規則及一般公認審計準則規劃並執行查核工作，以合理確信合併財務報表有無重大不實表達。此項查核工作包括以抽查方式獲取合併財務報表所列金額及所揭露事項之查核證據、評估管理階層編製合併財務報表所採用之會計原則及所作之重大會計估計，暨評估合併財務報表整體之表達。本會計師相信此項查核工作可對所表示之意見提供合理之依據。

依本會計師之意見，第一段所述合併財務報表在所有重大方面係依照證券發行人財務報告編製準則及經金融監督管理委員會認可之國際財務報導準則、國際會計準則、解釋及解釋公告編製，足以允當表達其陽科技股份有限公司及其子公司民國 103 年及 102 年 12 月 31 日之合併財務狀況，暨民國 103 年及 102 年 1 月 1 日至 12 月 31 日之合併經營成果與合併現金流量。

其陽科技股份有限公司業已編製民國 103 及 102 年度之個體財務報表，並經本會計師出具無保留意見之查核報告在案，備供參考。

勤業眾信聯合會計師事務所  
會計師 李 振 銘

李振銘



會計師 林 文 欽

林文欽



財政部證券暨期貨管理委員會核准文號  
台財證六字第 0920123784 號

財政部證券暨期貨管理委員會核准文號  
台財證六字第 0920123784 號

中 華 民 國 1 0 4 年 3 月 6 日



其陽科技股份有限公司及子公司  
合併資產負債表  
民國 103 年及 102 年 12 月 31 日

單位：新台幣仟元

代 碼	資 產	103年12月31日			102年12月31日		
		金	額	%	金	額	%
	流動資產						
1100	現金及約當現金(附註四及六)	\$	114,050	16	\$	216,428	38
1147	無活絡市場之債券投資-流動(附註四、七及二四)		54	-		53	-
1150	應收票據(附註四及八)		51	-		207	-
1170	應收帳款(附註四、八及十六)		282,620	41		173,013	31
1200	其他應收款		8,556	1		4,561	1
130X	存貨(附註四、九及十六)		200,710	29		136,901	24
1470	其他流動資產(附註十二)		15,948	2		6,776	1
11XX	流動資產總計		<u>621,989</u>	<u>89</u>		<u>537,939</u>	<u>95</u>
	非流動資產						
1600	不動產、廠房及設備(附註十)		58,416	9		16,122	3
1780	其他無形資產(附註十一)		1,723	-		1,843	-
1840	遞延所得稅資產(附註十七)		8,680	1		9,039	2
1990	其他非流動資產(附註十二)		6,345	1		2,885	-
15XX	非流動資產總計		<u>75,164</u>	<u>11</u>		<u>29,889</u>	<u>5</u>
1XXX	資 產 總 計	\$	<u>697,153</u>	<u>100</u>	\$	<u>567,828</u>	<u>100</u>
	負債及權益						
	流動負債						
2150	應付票據	\$	4,622	1	\$	68,986	12
2170	應付帳款		156,781	22		37,980	7
2219	其他應付款(附註十三)		53,589	8		38,661	7
2230	當期所得稅負債(附註十七)		8,048	1		5,071	1
2399	其他流動負債(附註十三)		16,694	2		13,892	2
21XX	流動負債總計		<u>239,734</u>	<u>34</u>		<u>164,590</u>	<u>29</u>
	非流動負債						
2640	應計退休金負債(附註十四及十六)		491	-		461	-
2XXX	負債總計		<u>240,225</u>	<u>34</u>		<u>165,051</u>	<u>29</u>
	歸屬於本公司業主之權益(附註十五)						
	股 本						
3110	普通股		204,000	29		200,000	35
3200	資本公積		108,829	16		107,516	19
	保留盈餘						
3310	法定盈餘公積		13,693	2		8,221	2
3350	未分配盈餘		124,765	18		86,039	15
3300	保留盈餘總計		<u>138,458</u>	<u>20</u>		<u>94,260</u>	<u>17</u>
3400	其他權益		5,641	1		1,001	-
3XXX	權益總計		<u>456,928</u>	<u>66</u>		<u>402,777</u>	<u>71</u>
	負債及權益總計	\$	<u>697,153</u>	<u>100</u>	\$	<u>567,828</u>	<u>100</u>

後附之附註係本合併財務報告之一部分。

董事長：范希光



經理人：張國樑



會計主管：艾智仁



其陽科技股份有限公司及子公司

合併綜合損益表

民國 103 年及 102 年 1 月 1 日至 12 月 31 日

單位：新台幣仟元，惟  
每股盈餘為元

代 碼		103年度		102年度	
		金 額	%	金 額	%
4000	營業收入	\$ 1,013,690	100	\$ 967,617	100
5000	營業成本（附註九及十六）	<u>728,981</u>	<u>72</u>	<u>707,556</u>	<u>73</u>
5900	營業毛利	<u>284,709</u>	<u>28</u>	<u>260,061</u>	<u>27</u>
	營業費用（附註十六）				
6100	推銷費用	98,126	10	82,337	8
6200	管理費用	34,894	3	30,659	3
6300	研究發展費用	<u>82,944</u>	<u>8</u>	<u>74,477</u>	<u>8</u>
6000	營業費用合計	<u>215,964</u>	<u>21</u>	<u>187,473</u>	<u>19</u>
6900	營業淨利	<u>68,745</u>	<u>7</u>	<u>72,588</u>	<u>8</u>
	營業外收入及支出（附註十六）				
7190	其他收入	1,946	-	145	-
7230	其他利益及損失	18,278	2	9,524	1
7670	減損損失	-	-	17,280	2
7050	財務成本	<u>9</u>	<u>-</u>	<u>216</u>	<u>-</u>
7000	營業外收入及支出合計	<u>20,215</u>	<u>2</u>	<u>( 7,827 )</u>	<u>( 1 )</u>
7900	稅前淨利	88,960	9	64,761	7
7950	所得稅費用（附註十七）	<u>14,442</u>	<u>2</u>	<u>10,044</u>	<u>1</u>
8200	本年度淨利	<u>74,518</u>	<u>7</u>	<u>54,717</u>	<u>6</u>

（接次頁）



(承前頁)

代 碼		103年度		102年度	
		金 額	%	金 額	%
	其他綜合損益(淨額)				
8310	國外營運機構財務報表 換算之兌換差額	\$ 4,640	1	\$ 2,578	-
8360	確定福利計畫之精算損 益	( 320)	-	( 201)	-
8300	本年度其他綜合損 益	<u>4,320</u>	<u>1</u>	<u>2,377</u>	<u>-</u>
8500	本年度綜合損益總額	<u>\$ 78,838</u>	<u>8</u>	<u>\$ 57,094</u>	<u>6</u>
	淨利歸屬於：				
8610	本公司業主	<u>\$ 74,518</u>	<u>7</u>	<u>\$ 54,717</u>	<u>6</u>
	綜合損益總額歸屬於：				
8710	本公司業主	<u>\$ 78,838</u>	<u>8</u>	<u>\$ 57,094</u>	<u>6</u>
	每股盈餘(附註十八)				
	來自繼續營業單位				
9710	基 本	<u>\$ 3.65</u>		<u>\$ 3.06</u>	
9810	稀 釋	<u>\$ 3.62</u>		<u>\$ 3.04</u>	

後附之附註係本合併財務報告之一部分。

董事長：范希光



經理人：張國樑



會計主管：艾智仁



其陽科技股份有限公司及其子公司

合併權益變動表

民國 103 年及 102 年 1 月 1 日至 12 月 31 日

單位：新台幣千元

代碼	102 年 1 月 1 日餘額	股本	資本公積	法定公積	留公積	未分配盈餘	其他權益項目 國外營運機構 財務報表換算 之兌換差額	權益總額
	\$	\$	\$	\$	\$	\$	(\$)	\$
A1	172,644	19,371	1,284	79,204	1,577			270,926
B1	-	-	6,937	(6,937)	-	-	-	-
B5	-	-	-	(40,744)	-	-	-	(40,744)
D1	-	-	-	54,717	-	-	-	54,717
D3	-	-	-	(201)	2,578	-	-	2,377
D5	-	-	-	54,516	2,578	-	-	57,094
E1	27,356	87,541	-	-	-	-	-	114,897
T1	-	(3,000)	-	-	-	-	-	(3,000)
N1	-	3,604	-	-	-	-	-	3,604
Z1	200,000	107,516	8,221	86,039	1,001	-	-	402,777
B1	-	-	5,472	(5,472)	-	-	-	-
B5	-	-	-	(26,000)	-	-	-	(26,000)
B9	4,000	-	-	(4,000)	-	-	-	-
D1	-	-	-	74,518	-	-	-	74,518
D3	-	-	-	(320)	4,640	-	-	4,320
D5	-	-	-	74,198	4,640	-	-	78,838
N1	-	1,313	-	-	-	-	-	1,313
Z1	204,000	108,822	13,693	124,765	5,641	-	-	456,928

後附之附註係本合併財務報告之一部分。



董事長：范希光



經理人：張國標



會計主管：艾智仁

其陽科技股份有限公司及子公司

合併現金流量表

民國 103 年及 102 年 1 月 1 日至 12 月 31 日

單位：新台幣仟元

代 碼		103年度	102年度
	營業活動之現金流量		
A10000	本年度稅前淨利	\$ 88,960	\$ 64,761
A20000	調整項目：		
A20100	折舊費用	12,994	4,350
A23700	存貨跌價損失	12,282	20,019
A24100	未實現外幣兌換利益	( 9,298)	( 3,978)
A21900	股份基礎給付酬勞成本	1,313	3,604
A20200	攤銷費用	1,228	887
A20300	迴轉備抵呆帳	( 660)	( 142)
A21200	利息收入	( 341)	( 145)
A29900	存貨盤盈	( 123)	-
A20900	財務成本	9	216
A23500	以成本衡量之金融資產減損損失	-	17,280
A22500	報廢不動產、廠房及設備損失	-	2,244
A30000	與營業活動相關之資產/負債 淨變動數		
A31130	應收票據	156	1,013
A31150	應收帳款	( 99,965)	17,060
A31180	其他應收款	( 3,995)	601
A31200	存 貨	( 76,102)	35,382
A31240	其他流動資產	( 9,172)	3,966
A32130	應付票據	( 64,364)	( 10,301)
A32150	應付帳款	118,912	24,047
A32180	其他應付款	14,928	3,535
A32230	其他流動負債	2,802	( 8,151)
A32990	應計退休金負債	( 290)	( 295)
A33000	營運產生之現金流(出)入	( 10,726)	175,953
A33500	支付之所得稅	( 11,110)	( 10,825)
A33300	支付之利息	( 9)	( 225)
A33100	收取之利息	341	145
AAAA	營業活動之淨現金流(出)入	( 21,504)	165,048

(接次頁)

(承前頁)

代 碼		103年度	102年度
	投資活動之現金流量		
B02700	取得不動產、廠房及設備	(\$ 55,047)	(\$ 6,797)
B03700	存出保證金增加	( 2,956)	( 169)
B04500	取得無形資產	( 1,108)	( 1,547)
B07100	預付設備款增加	( 504)	-
B00600	取得無活絡市場之債券投資	( 1)	-
BBBB	投資活動之淨現金流出	<u>( 59,616)</u>	<u>( 8,513)</u>
	籌資活動之現金流量		
C04500	發放現金股利	( 26,000)	( 40,744)
C04600	發行新股	-	114,897
C00100	短期借款減少	-	( 50,000)
C09900	支付股份發行成本	-	( 3,000)
CCCC	籌資活動之淨現金流(出)入	<u>( 26,000)</u>	<u>21,153</u>
DDDD	匯率變動對現金及約當現金之影響	<u>4,742</u>	<u>806</u>
EEEE	本年度現金及約當現金(減少)增加數	( 102,378)	178,494
E00100	年初現金及約當現金餘額	<u>216,428</u>	<u>37,934</u>
E00200	年底現金及約當現金餘額	<u>\$ 114,050</u>	<u>\$ 216,428</u>

後附之附註係本合併財務報告之一部分。

董事長：范希光



經理人：張國樑



會計主管：艾智仁



其陽科技股份有限公司及子公司

合併財務報表附註

民國 103 年及 102 年 1 月 1 日至 12 月 31 日

(除另註明外，金額以新台幣仟元為單位)

一、公司沿革

本公司於 89 年 10 月 24 日成立，主要從事工業級電腦主機板及相關產品之設計、製造及銷售。

本公司股票自 102 年 12 月 3 日起於財團法人中華民國證券櫃檯買賣中心上櫃買賣。

本公司於 103 年 5 月 30 日投資設立美國 AEWIN TECH INC. (AEWIN TECH) 美金 100 仟元，並於 103 年 10 月 16 日增資美金 100 仟元，以拓展本公司對北美地區之業務，其主要營業項目為電腦及其週邊設備與軟體批發業務。

因應北京其陽公司業績增長之資金需求，本公司經由 WISE WAY 及 BRIGHT PROFIT 分別於 100 年 9 月 21 日、100 年 11 月 9 日及 103 年 8 月 19 日間接投資北京其陽公司各美金 500 仟元。並於 103 年 5 月 12 日於深圳設立分公司。

本合併財務報告係以本公司之功能性貨幣新台幣表達。

二、通過財務報告之日期及程序

本合併財務報告於 104 年 3 月 6 日提報董事會通過。

三、新發布及修訂準則及解釋之適用

- (一) 尚未生效之證券發行人財務報告編製準則及經金管會認可之 2013 年版國際財務報導準則 (IFRS)、國際會計準則 (IAS)、解釋 (IFRIC) 及解釋公告 (SIC)

依據金融監督管理委員會 (以下稱「金管會」) 發布之金管證審字第 1030029342 號及金管證審字第 1030010325 號函，合併公司應自 104 年起開始適用業經國際會計準則理事會 (IASB) 發布且經金管會認可之 2013 年版 IFRS、IAS、IFRIC 及 SIC (以下稱「IFRSs」) 及相關證券發行人財務報告編製準則修正規定。

新發布 / 修正 / 修訂準則及解釋      IASB 發布之生效日 (註)

新發布／修正／修訂準則及解釋	IASB 發布之生效日(註)
IFRSs 之修正「IFRSs 之改善—對 IAS 39 之修正(2009 年)」	2009 年 1 月 1 日或 2010 年 1 月 1 日
IAS 39 之修正「嵌入式衍生工具」	於 2009 年 6 月 30 日以後結束之年度期間生效
「IFRSs 之改善(2010 年)」	2010 年 7 月 1 日或 2011 年 1 月 1 日
「2009 -2011 週期之年度改善」	2013 年 1 月 1 日
IFRS 7 之修正「揭露—金融資產及金融負債之互抵」	2013 年 1 月 1 日
IFRS 7 之修正「揭露—金融資產之移轉」	2011 年 7 月 1 日
IFRS 10「合併財務報表」	2013 年 1 月 1 日
IFRS 11「聯合協議」	2013 年 1 月 1 日
IFRS 12「對其他個體之權益之揭露」	2013 年 1 月 1 日
IFRS 10、IFRS 11 及 IFRS 12 之修正「合併財務報表、聯合協議及對其他個體之權益之揭露：過渡指引」	2013 年 1 月 1 日
IFRS 10、IFRS 12 及 IAS 27 之修正「投資個體」	2014 年 1 月 1 日
IFRS 13「公允價值衡量」	2013 年 1 月 1 日
IAS 1 之修正「其他綜合損益項目之表達」	2012 年 7 月 1 日
IAS 12 之修正「遞延所得稅：標的資產之回收」	2012 年 1 月 1 日
IAS 19 之修訂「員工福利」	2013 年 1 月 1 日
IAS 28 之修訂「投資關聯企業及合資」	2013 年 1 月 1 日
IAS 32 之修正「金融資產及金融負債之互抵」	2014 年 1 月 1 日
IFRIC 20「露天礦場於生產階段之剝除成本」	2013 年 1 月 1 日

註：除另註明外，上述新發布／修正／修訂準則或解釋係於各該日期以後開始之年度期間生效。

除下列說明外，適用上述 2013 年版 IFRSs 及相關證券發行人財務報告編製準則修正規定將不致造成合併公司會計政策之重大變動：

1. IFRS 13「公允價值衡量」

IFRS 13 提供公允價值衡量指引，該準則定義公允價值、建立衡量公允價值之架構，並規定公允價值衡量之揭露。此外，該準則規定之揭露內容較現行準則更為廣泛，例如，現行準則僅要求以公允價值衡量之金融工具須按公允價值三層級揭露，而依照 IFRS 13 規定，適用該準則之所有資產及負債皆須提供前述揭露。

IFRS 13 之衡量規定係自 104 年起推延適用。

2. IAS 1 之修正「其他綜合損益項目之表達」

依修正之準則規定，其他綜合損益項目須按性質分類且分組為(1)不重分類至損益之項目及(2)後續可能重分類至損益之項目。相關所得稅亦按相同基礎分組。適用該修正規定前，並無上述分組之強制規定。

合併公司將於 104 年追溯適用上述修正規定，不重分類至損益之項目預計將包含確定福利計畫再衡量數。後續可能重分類至損益之項目預計將包含國外營運機構財務報表換算之兌換差額、備供出售金融資產未實現利益（損失）、現金流量避險暨採用權益法之關聯企業及合資之其他綜合損益份額（除確定福利計畫再衡量數外）。惟適用上述修正對合併公司本年度淨利、本年度稅後其他綜合損益及本年度綜合損益總額並無重大影響。

## (二) IASB 已發布但尚未經金管會認可之 IFRSs

合併公司未適用下列業經 IASB 發布但未經金管會認可之 IFRSs。截至本合併財務報告通過發布日止，金管會尚未發布生效日。

新發布 / 修正 / 修訂準則及解釋	IASB 發布之生效日(註 1)
「2010-2012 週期之年度改善」	2014 年 7 月 1 日 (註 2)
「2011-2013 週期之年度改善」	2014 年 7 月 1 日
「2012-2014 週期之年度改善」	2016 年 1 月 1 日 (註 4)
IFRS 9「金融工具」	2018 年 1 月 1 日
IFRS 9 及 IFRS 7 之修正「強制生效日及過渡揭露」	2018 年 1 月 1 日
IFRS 10 及 IAS 28 之修正「投資者與其關聯企業或合資間之資產出售或投入」	2016 年 1 月 1 日 (註 3)
IFRS 10、IFRS 12 及 IAS 28 之修正「投資個體：合併報表例外規定之適用」	2016 年 1 月 1 日
IFRS 11 之修正「聯合營運權益之取得」	2016 年 1 月 1 日
IFRS 14「管制遞延帳戶」	2016 年 1 月 1 日
IFRS 15「來自客戶合約之收入」	2017 年 1 月 1 日
IAS 1 之修正「揭露計畫」	2016 年 1 月 1 日
IAS 16 及 IAS 38 之修正「可接受之折舊及攤銷方法之闡釋」	2016 年 1 月 1 日

(接次頁)



(承前頁)

<u>新發布／修正／修訂準則及解釋</u>	<u>IASB發布之生效日(註1)</u>
IAS 16及IAS 41之修正「農業：生產性植物」	2016年1月1日
IAS 19之修正「確定福利計畫：員工提撥金」	2014年7月1日
IAS 36之修正「非金融資產可回收金額之揭露」	2014年1月1日
IAS 39之修正「衍生工具之合約更替及避險會計之繼續」	2014年1月1日
IFRIC 21「公課」	2014年1月1日

註1：除另註明外，上述新發布／修正／修訂準則或解釋係於各該日期以後開始之年度期間生效。

註2：給與日於2014年7月1日以後之股份基礎給付交易開始適用IFRS 2之修正；收購日於2014年7月1日以後之企業合併開始適用IFRS 3之修正；IFRS 13於修正時即生效。其餘修正係適用於2014年7月1日以後開始之年度期間。

註3：推延適用於2016年1月1日以後開始之年度期間所發生之交易。

註4：除IFRS 5之修正推延適用於2016年1月1日以後開始之年度期間外，其餘修正係追溯適用於2016年1月1日以後開始之年度期間。

除下列說明外，適用上述新發布／修正／修訂準則或解釋將不致造成合併公司會計政策之重大變動：

#### 1. IFRS 9「金融工具」

##### 金融資產之減損

IFRS 9改採用「預期信用損失模式」認列金融資產之減損。以攤銷後成本衡量之金融資產，係認列備抵信用損失。若前述金融資產之信用風險自原始認列後並未顯著增加，則其備抵信用損失係按未來12個月之預期信用損失衡量。若前述金融資產之信用風險自原始認列後已顯著增加且非低信用風險，則其備抵信用損失係按剩餘存續期間之預期信用損失衡量。但未包括重大財務組成部分之應收帳款必須按存續期間之預期信用損失衡量備抵信用損失。

此外，原始認列時已有信用減損之金融資產，合併公司考量原始認列時之預期信用損失以計算信用調整後之有效利率，後續備抵信用損失則按後續預期信用損失累積變動數衡量。



## 2. IAS 1 之修正「揭露計畫」

該修正闡明，合併財務報告旨在揭露重大資訊，不同性質或功能之重要項目應予分別揭露，且不得與非重要項目彙總揭露，俾使合併財務報告提升可了解性。

此外，該修正闡明合併公司應考量合併財務報告之可了解性及可比性來決定一套有系統之方式編製附註。

除上述影響外，截至本合併財務報告通過發布日止，合併公司仍持續評估其他準則、解釋之修正對財務狀況與財務績效之影響，相關影響待評估完成時予以揭露。

## 四、重要會計政策之彙總說明

### (一) 遵循聲明

本合併財務報告係依照證券發行人財務報告編製準則及經金管會認可之 IFRSs 編製。

### (二) 編製基礎

除按公允價值衡量之金融工具外，本合併財務報告係依歷史成本基礎編製。歷史成本通常係依取得資產所支付對價之公允價值決定。

### (三) 資產與負債區分流動與非流動之標準

流動資產包括主要為交易目的而持有之資產、預期於資產負債表日後 12 個月內實現之資產暨現金及約當現金，但不包括於資產負債表日後逾 12 個月用以交換或清償負債而受到限制者。

流動負債包括主要為交易目的而持有之負債、於資產負債表日後 12 個月內到期清償之負債以及不能無條件將清償期限遞延至資產負債表日後至少 12 個月之負債。

非屬上述流動資產或流動負債者，係分類為非流動資產或非流動負債。

#### (四) 合併基礎

##### 1. 合併報告編製原則

本合併財務報告係包含本公司及由本公司所控制個體（子公司）之財務報告。

子公司之財務報告已予調整，以使其會計政策與合併公司之會計政策一致。

於編製合併財務報告時，各個體間之交易、帳戶餘額、收益及費損已全數予以銷除。

##### 2. 列入合併財務報告之子公司

本合併財務報告編製主體如下：

投資公司名稱	子公司名稱	業務性質	所持股權百分比及 表決權百分比		說明
			103年 12月31日	102年 12月31日	
本公司	WISE WAY	投資	100%	100%	—
本公司	AEWIN TECH	電腦及其週邊設備與軟體批發業務	100%	-	—
WISE WAY	BRIGHT PROFIT	投資	100%	100%	—
BRIGHT PROFIT	北京其陽公司	電腦及其週邊設備與軟體批發業務	100%	100%	—

##### 3. 未列入合併財務報告之子公司：無。

#### (五) 外幣

各個體編製財務報告時，以個體功能性貨幣以外之貨幣（外幣）交易者，依交易日匯率換算為功能性貨幣記錄。

外幣貨幣性項目於每一資產負債表日以收盤匯率換算。因交割貨幣性項目或換算貨幣性項目產生之兌換差額，於發生當期認列於損益。

以公允價值衡量之外幣非貨幣性項目係以決定公允價值當日之匯率換算，所產生之兌換差額列為當期損益，惟屬公允價值變動認列於其他綜合損益者，其產生之兌換差額列於其他綜合損益。

以歷史成本衡量之外幣非貨幣性項目係以交易日之匯率換算，不再重新換算。

於編製合併財務報告時，合併公司國外營運機構（包含營運所在國家或使用之貨幣與本公司不同之子公司）之資產及負債以每一資產負債表日匯率換算為新台幣。收益及費損項目係以當期平均匯率換算，所產生之兌換差額列於其他綜合損益。

#### （六）存 貨

存貨包括原物料、製成品及在製品。存貨係以成本與淨變現價值孰低衡量，比較成本與淨變現價值時除同類別存貨外係以個別項目為基礎。淨變現價值係指在正常情況下之估計售價減除至完工尚需投入之估計成本及完成出售所需之估計成本後之餘額。存貨成本之計算係採加權平均法。

#### （七）不動產、廠房及設備

不動產、廠房及設備係以成本認列，後續以成本減除累計折舊及累計減損損失後之金額衡量。

不動產、廠房及設備係採直線基礎提列折舊，對於每一重大部分則單獨提列折舊。合併公司至少於每一年度結束日對估計耐用年限、殘值及折舊方法進行檢視。會計估計變動之影響係以推延方式處理。

除列不動產、廠房及設備所產生之利益或損失金額，係淨處分價款與該資產帳面金額間之差額，並且認列於當期損益。

#### （八）無形資產

單獨取得之有限耐用年限無形資產原始以成本衡量，後續係以成本減除累計攤銷及累計減損損失後之金額衡量。合併公司以直線基礎進行攤銷，並且至少於每一年度結束日對估計耐用年限、殘值及折舊方法進行檢視。除合併公司預期於該無形資產經濟年限屆滿前處分該資產外，有限耐用年限無形資產之殘值估計為零。會計估計變動之影響係以推延方式處理。

除列無形資產所產生之利益或損失金額，係淨處分價款與該資產帳面金額間之差額，並且認列於當期損益。

## (九)有形及無形資產（商譽除外）之減損

合併公司於每一資產負債表日評估是否有任何跡象顯示有形及無形資產（商譽除外）可能已減損。若有任一減損跡象存在，則估計該資產之可回收金額。倘無法估計個別資產之可回收金額，合併公司估計該資產所屬現金產生單位之可回收金額。

針對非確定耐用年限及尚未可供使用之無形資產，至少每年進行減損測試，或於有減損跡象時進行減損測試。

可回收金額為公允價值減出售成本與其使用價值之較高者。個別資產或現金產生單位之可回收金額若低於其帳面金額時，將該資產或現金產生單位之帳面金額調減至其可回收金額。

當減損損失於後續迴轉時，該資產或現金產生單位之帳面金額調增至修訂後之可回收金額，惟增加後之帳面金額以不超過該資產或現金產生單位若未於以前年度認列減損損失時所決定之帳面金額（減除攤銷或折舊）。減損損失之迴轉係認列於損益。

## (十)金融工具

金融資產與金融負債於合併公司成為該工具合約條款之一方時認列於合併資產負債表。

原始認列金融資產與金融負債時，若金融資產或金融負債非屬透過損益按公允價值衡量者，係按公允價值加計直接可歸屬於取得或發行金融資產或金融負債之交易成本衡量。直接可歸屬於取得或發行透過損益按公允價值衡量之金融資產或金融負債之交易成本，則立即認列為損益。

### 1. 金融資產

金融資產之慣例交易係採交易日會計認列及除列。

#### (1) 衡量種類

合併公司所持有之金融資產種類為備供出售金融資產與放款及應收款。

#### A. 備供出售金融資產

備供出售金融資產係非衍生金融資產被指定為備供出售，或未被分類為放款及應收款、持有至到期日投資或透過損益按公允價值衡量之金融資產。

備供出售金融資產係按公允價值衡量，備供出售權益投資之股利，係認列於損益。其餘備供出售金融資產帳面金額之變動係認列於其他綜合損益，於投資處分或確定減損時重分類為損益。

備供出售權益投資之股利於合併公司收款之權利確立時認列。

備供出售金融資產若屬無活絡市場公開報價且公允價值無法可靠衡量之權益工具投資，及與此種無報價權益工具連結且須以交付該等權益工具交割之衍生工具，後續係以成本減除減損損失後之金額衡量，並單獨列為「以成本衡量之金融資產」。該等金融資產於後續能可靠衡量公允價值時，係按公允價值再衡量，其帳面金額與公允價值間之差額認列於其他綜合損益，若有減損時，則認列於損益。

#### B. 放款及應收款

放款及應收款（包括應收帳款、現金及約當現金、無活絡市場之債券投資與其他應收款）係採用有效利息法按攤銷後成本減除減損損失後之金額衡量，惟短期應收帳款之利息認列不具重大性之情況除外。

約當現金包括自取得日起3個月內、高度流動性、可隨時轉換成定額現金且價值變動風險甚小之定期存款，係用於滿足短期現金承諾。

#### (2) 金融資產之減損

除透過損益按公允價值衡量之金融資產外，合併公司係於每一資產負債表日評估其他金融資產是否有減損客觀證據，當有客觀證據顯示，因金融資產原始認列後發生之單一或多項事項，致

使金融資產之估計未來現金流量受損失者，該金融資產即已發生減損。

按攤銷後成本列報之金融資產，如應收帳款，該資產若經個別評估未有客觀減損證據，另再集體評估減損。應收款集體存在之客觀減損證據可能包含合併公司過去收款經驗、集體超過平均授信期間 30 至 60 天之延遲付款增加情況，以及與應收款拖欠有關之可觀察全國性或區域性經濟情勢變化。

按攤銷後成本列報之金融資產之減損損失金額係該資產帳面金額與估計未來現金流量按該金融資產原始有效利率折現之現值間之差額。

按攤銷後成本列報之金融資產於後續期間減損損失金額減少，且經客觀判斷該減少與認列減損後發生之事項有關，則先前認列之減損損失直接或藉由調整備抵帳戶予以迴轉認列於損益，惟該迴轉不得使金融資產帳面金額超過若未認列減損情況下於迴轉日應有之攤銷後成本。

當備供出售權益投資之公允價值低於成本且發生大幅或持久性下跌時，係為客觀減損證據。

其他金融資產客觀減損證據包含發行人或債務人之重大財務困難、違約（例如利息或本金支付之延滯或不償付）、債務人將進入破產或其他財務重整之可能性大增或由於財務困難而使金融資產之活絡市場消失。

當備供出售金融資產發生減損時，原先已認列於其他綜合損益之累計損失金額將重分類至損益。

備供出售權益工具投資已認列於損益之減損損失不得透過損益迴轉。任何認列減損損失後之公允價值回升金額係認列於其他綜合損益。

以成本衡量之金融資產之減損損失金額係該資產帳面金額與估計未來現金流量按類似金融資產之現時市場報酬率折現之現值間之差額。此種減損損失於後續期間不得迴轉。

所有金融資產之減損損失係直接自金融資產之帳面金額中扣除，惟應收帳款係藉由備抵帳戶調降其帳面金額。當判斷應收帳款無法收回時，係沖銷備抵帳戶。原先已沖銷而後續收回之款項則貸記備抵帳戶。除因應收帳款無法收回而沖銷備抵帳戶外，備抵帳戶帳面金額之變動認列於損益。

### (3) 金融資產之除列

合併公司僅於對來自金融資產現金流量之合約權利失效，或已移轉金融資產且該資產所有權之幾乎所有風險及報酬已移轉予其他企業時，始將金融資產除列。

於一金融資產整體除列時，其帳面金額與所收取對價加計已認列於其他綜合損益之任何累計利益或損失之總和間之差額係認列於損益。

## 2. 權益工具

本公司發行之債務及權益工具係依據合約協議之實質與金融負債及權益工具之定義分類為金融負債或權益。

本公司發行之權益工具係以取得之價款扣除直接發行成本後之金額認列。

再取回本公司本身之權益工具係於權益項下認列與減除。購買、出售、發行或註銷本公司本身之權益工具不認列於損益。

## 3. 金融負債

### (1) 後續衡量

所有金融負債係以有效利息法按攤銷後成本衡量。

## (2) 金融負債之除列

除列金融負債時，其帳面金額與所支付對價（包含任何所移轉之非現金資產或承擔之負債）間之差額認列為損益。

## (十一) 收入認列

收入係按已收或應收對價之公允價值衡量，並扣除估計之客戶退貨、折扣及其他類似之折讓。銷貨退回係依據以往經驗及其他攸關因素合理估計未來之退貨金額提列。

### 1. 商品之銷售

銷售商品係於下列條件完全滿足時認列收入：

- (1) 合併公司已將商品所有權之重大風險及報酬移轉予買方；
- (2) 合併公司對於已經出售之商品既不持續參與管理，亦未維持有效控制；
- (3) 收入金額能可靠衡量；
- (4) 與交易有關之經濟效益很有可能流入合併公司；及
- (5) 與交易有關之已發生或將發生之成本能可靠衡量。

去料加工時，加工產品所有權之重大風險及報酬並未移轉，是以去料時不作銷貨處理。

### 2. 利息收入

金融資產之利息收入係於經濟效益很有可能流入合併公司，且收入金額能可靠衡量時認列。利息收入係依時間之經過按流通在外本金與所適用之有效利率採應計基礎認列。

## (十二) 租賃

當租賃條款係移轉附屬於資產所有權之幾乎所有風險與報酬予承租人，則將其分類為融資租賃。所有其他租賃則分類為營業租賃。

營業租賃給付係按直線基礎於租賃期間內認列為費用。營業租賃下，或有租金於發生當期認列為費用。

## (十三) 借款成本

銀行借款成本係於發生當期認列為損益。



#### (十四) 退職後福利

屬確定提撥退休計畫之退休金，係於員工提供服務之期間，將應提撥之退休金數額認列為當期費用。

屬確定福利退休計畫之退休金，提供福利之成本係使用預計單位福利法進行精算評價。確定福利義務產生之所有精算損益於發生期間立即認列於其他綜合損益。前期服務成本於福利已既得之範圍內立即認列，非屬已既得之部分則於福利成為既得前之平均期間內，以直線基礎攤銷。

應計退休金負債係代表確定福利義務之現值、調整未認列前期服務成本及未認列精算損益，並減除計畫資產公允價值後之金額。任何依此方式計算所產生之資產，不得超過累積未認列前期服務成本及淨精算損失，加上該計畫之可得退還資金及可減少未來提撥金之現值。

確定福利退休計畫發生縮減或清償時，認列縮減或清償之損益。

#### (十五) 股份基礎給付協議

員工認股權係按給與日所決定之公允價值及預期既得員工認股權之最佳估計數量，於既得期間內以直線基礎認列費用，並同時調整資本公積一員工認股權。若其於給與日立即既得，係於給與日全數認列費用。

合併公司於每一資產負債表日修正預期既得之員工認股權估計數量。若有修正原估計數量，其影響數係認列為損益，使累計費用反映修正之估計數，並相對調整資本公積一員工認股權。

#### (十六) 所得稅

所得稅費用係當期所得稅及遞延所得稅之總和。

##### 1. 當期所得稅

依所得稅法規定計算之未分配盈餘加徵 10% 所得稅列為股東會決議年度之所得稅費用。

以前年度應付所得稅之調整，列入當期所得稅。

## 2. 遞延所得稅

遞延所得稅係依合併財務報表帳載資產及負債帳面金額與計算課稅所得之課稅基礎二者所產生之暫時性差異予以認列。遞延所得稅負債一般係就所有應課稅暫時性差異予以認列，而遞延所得稅資產則於很有可能具有課稅所得以供可減除暫時性差異、虧損扣抵或購置機器設備、研究發展及人才培訓等支出所產生之所得稅抵減使用時認列。

與投資子公司、關聯企業及合資權益相關之應課稅暫時性差異皆認列遞延所得稅負債，惟合併公司若可控制暫時性差異迴轉之時點，且該暫時性差異很有可能於可預見之未來不會迴轉者除外。與此類投資及權益有關之可減除暫時性差異所產生之遞延所得稅資產，僅於其很有可能具有足夠課稅所得用以實現暫時性差異之利益，且於可預見之未來預期將迴轉的範圍內，予以認列。

遞延所得稅資產之帳面金額於每一資產負債表日予以重新檢視，並針對已不再很有可能具有足夠之課稅所得以供其回收所有或部分資產者，調減帳面金額。原未認列為遞延所得稅資產者，亦於每一資產負債表日予以重新檢視，並在未來很有可能產生課稅所得以供其回收所有或部分資產者，調增帳面金額。

遞延所得稅資產及負債係以預期負債清償或資產實現當期之稅率衡量，該稅率係以資產負債表日已立法或已實質性立法之稅率及稅法為基礎。遞延所得稅負債及資產之衡量係反映企業於資產負債表日預期回收或清償其資產及負債帳面金額之方式所產生之租稅後果。

## 3. 本年度之當期及遞延所得稅

當期及遞延所得稅係認列於損益，惟與認列於其他綜合損益或直接計入權益之項目相關之當期及遞延所得稅係分別認列於其他綜合損益或直接計入權益。若當期所得稅或遞延所得稅係自企業合併所產生，其所得稅影響數納入企業合併之會計處理。

## 五、重大會計判斷、估計及假設不確定性之主要來源

合併公司於採用會計政策時，對於不易自其他來源取得相關資訊者，管理階層必須基於歷史經驗及其他攸關之因素作出相關之判斷、估計及假設。實際結果可能與估計有所不同。

管理階層將持續檢視估計與基本假設。若估計之修正僅影響當期，則於會計估計修正當期認列。若會計估計之修正同時影響當期及未來期間，則於估計修正當期及未來期間認列。

#### (一) 所得稅

截至 103 年及 102 年 12 月 31 日止，遞延所得稅資產帳面金額分別為 8,680 仟元及 9,039 仟元。遞延所得稅資產之可實現性主要視未來能否有足夠之獲利或應課稅暫時性差異而定。若未來實際產生之獲利少於預期，可能會產生重大遞延所得稅資產之迴轉，該等迴轉係於發生期間認列為損益。

#### (二) 應收帳款之估計減損

當有客觀證據顯示減損跡象時，合併公司會考量未來現金流量之估計。減損損失之金額係以該資產之帳面金額及估計未來現金流量（排除尚未發生之未來信用損失）按該金融資產之原始有效利率折現之現值間的差額衡量。若未來實際現金流量少於預期，可能會產生重大減損損失。

截至 103 年及 102 年 12 月 31 日止，應收帳款帳面金額分別為 282,620 仟元及 173,013 仟元（分別扣除備抵呆帳 106 仟元及 766 仟元後之淨額）。

#### (三) 金融工具之公允價值

如附註二二所述，合併公司管理階層運用判斷以選定用以估計於活絡市場無市場報價金融工具之適當評價技術。未上市（櫃）權益工具之公允價值估計係基於對被投資者財務狀況與營運結果之分析、最近交易價格相同權益工具於非活絡市場之報價、類似工具於活絡市場之報價及可比公司評價乘數等，包括非由可觀察市場價格或利率支持之假設。截至 103 年及 102 年 12 月 31 日止，該等權益工具之帳面金額均為 0 元。

#### (四) 存貨之減損

存貨淨變現價值係正常營業過程中之估計售價減除至完工尚需投入之估計成本及完成出售所需之估計成本後之餘額估計，該等估計係依目前市場狀況及類似產品之歷史銷售經驗評估，市場情況之改變可能重大影響該等估計結果。

#### (五) 確定福利計畫之認列

確定福利退休計畫應認列之退休金費用及應計退休金負債係使用預計單位福利法進行精算評價，其採用之精算假設包括折現率、員工離職率及長期平均調薪率之估計，若該等估計因市場與經濟情況之改變而有所變動，可能會重大影響應認列之費用與負債金額。

六、現金及約當現金

	<u>103年12月31日</u>	<u>102年12月31日</u>
庫存現金及週轉金	\$ 128	\$ 194
銀行支票及活存	<u>113,922</u>	<u>216,234</u>
	<u>\$114,050</u>	<u>\$216,428</u>

七、無活絡市場之債券投資－流動

	<u>103年12月31日</u>	<u>102年12月31日</u>
原始到期日超過3個月之定期存款	<u>\$ 54</u>	<u>\$ 53</u>

截至103年及102年12月31日止，原始到期日超過3個月之定期存款市場利率區間均為年利率1.35%~1.36%。

無活絡市場之債券投資質押之資訊，請參閱附註二四。

八、應收票據及應收帳款

	<u>103年12月31日</u>	<u>102年12月31日</u>
應收票據	<u>\$ 51</u>	<u>\$ 207</u>
應收帳款	\$282,726	\$173,779
減：備抵呆帳	( 106)	( 766)
	<u>\$282,620</u>	<u>\$173,013</u>

合併公司對商品銷售之平均授信期間為 30~60 天。於決定應收帳款可回收性時，合併公司考量應收帳款自原始授信日至資產負債表日信用品質之任何改變。合併公司對其備抵呆帳係參考交易對方過去拖欠記錄及分析其目前財務狀況，以估計無法回收之金額。

於資產負債表日已逾期但合併公司尚未認列備抵呆帳之應收帳款，因其信用品質並未重大改變，合併公司管理階層認為仍可回收其金額，合併公司對該等應收帳款並未持有任何擔保品或其他信用增強保障。

已逾期但未減損應收帳款之帳齡分析如下：

	103年12月31日	102年12月31日
30 天以下	\$ 40,387	\$ 18,626
31 至 60 天	162	-
61 至 90 天	9	-
91 至 120 天	-	-
121 天以上	2,294	-
合 計	<u>\$ 42,852</u>	<u>\$ 18,626</u>

以上係以逾期天數為基準進行之帳齡分析。

應收帳款之備抵呆帳變動資訊如下：

	個 別 評 估 減 損 損 失	群 組 評 估 減 損 損 失	合 計
102 年 1 月 1 日 餘 額	\$ -	\$ 908	\$ 908
減：本年度迴轉呆帳費用	-	( 142)	( 142)
102 年 12 月 31 日 餘 額	<u>\$ -</u>	<u>\$ 766</u>	<u>\$ 766</u>
103 年 1 月 1 日 餘 額	\$ -	\$ 766	\$ 766
減：本年度迴轉呆帳費用	-	( 660)	( 660)
103 年 12 月 31 日 餘 額	<u>\$ -</u>	<u>\$ 106</u>	<u>\$ 106</u>

## 九、存 貨

	103年12月31日	102年12月31日
原 物 料	\$ 74,818	\$ 51,814
在 製 品	78,408	42,498
製 成 品	47,484	42,589
	<u>\$200,710</u>	<u>\$136,901</u>

103 及 102 年度與存貨相關之銷貨成本分別為 728,981 仟元及 707,556 仟元。

103 及 102 年度之銷貨成本包括存貨跌價損失 12,282 仟元及 20,019 仟元。

#### 十、不動產、廠房及設備

	機器設備	生財器具	運輸設備	其他設備	租賃改良	合計
<u>成 本</u>						
102 年 1 月 1 日餘額	\$ 13,147	\$ 7,394	\$ -	\$ 13,767	\$ -	\$ 34,308
增 添	4,003	361	-	2,433	-	6,797
處 分	1,662	4,072	-	1,804	-	7,538
淨兌換差額	-	8	-	74	-	82
102 年 12 月 31 日餘額	<u>\$ 15,488</u>	<u>\$ 3,691</u>	<u>\$ -</u>	<u>\$ 14,470</u>	<u>\$ -</u>	<u>\$ 33,649</u>
<u>累計折舊</u>						
102 年 1 月 1 日餘額	\$ 6,549	\$ 4,738	\$ -	\$ 7,167	\$ -	\$ 18,454
折舊費用	2,034	480	-	1,836	-	4,350
處 分	1,308	2,755	-	1,231	-	5,294
淨兌換差額	-	3	-	14	-	17
102 年 12 月 31 日餘額	<u>\$ 7,275</u>	<u>\$ 2,466</u>	<u>\$ -</u>	<u>\$ 7,786</u>	<u>\$ -</u>	<u>\$ 17,527</u>
102 年 12 月 31 日淨額	<u>\$ 8,213</u>	<u>\$ 1,225</u>	<u>\$ -</u>	<u>\$ 6,684</u>	<u>\$ -</u>	<u>\$ 16,122</u>
<u>成 本</u>						
103 年 1 月 1 日餘額	\$ 15,488	\$ 3,691	\$ -	\$ 14,470	\$ -	\$ 33,649
增 添	43,019	907	1,718	3,678	5,725	55,047
處 分	-	128	-	-	-	128
淨兌換差額	-	46	84	171	-	301
103 年 12 月 31 日餘額	<u>\$ 58,507</u>	<u>\$ 4,516</u>	<u>\$ 1,802</u>	<u>\$ 18,319</u>	<u>\$ 5,725</u>	<u>\$ 88,869</u>
<u>累計折舊</u>						
103 年 1 月 1 日餘額	\$ 7,275	\$ 2,466	\$ -	\$ 7,786	\$ -	\$ 17,527
折舊費用	7,378	649	169	3,685	1,113	12,994
處 分	-	128	-	-	-	128
淨兌換差額	-	8	8	44	-	60
103 年 12 月 31 日餘額	<u>\$ 14,653</u>	<u>\$ 2,995</u>	<u>\$ 177</u>	<u>\$ 11,515</u>	<u>\$ 1,113</u>	<u>\$ 30,453</u>
103 年 12 月 31 日淨額	<u>\$ 43,854</u>	<u>\$ 1,521</u>	<u>\$ 1,625</u>	<u>\$ 6,804</u>	<u>\$ 4,612</u>	<u>\$ 58,416</u>

不動產、廠房及設備係以直線基礎按下列耐用年數計提折舊：

機器設備	2 至 5 年
生財器具	2 至 5 年
運輸設備	4 年
其他設備	2 至 5 年
租賃改良	1 至 3 年

十一、其他無形資產

	<u>103年度</u>	<u>102年度</u>
電腦軟體成本		
<u>成本</u>		
1月1日餘額	\$ 4,321	\$ 2,774
單獨取得	<u>1,108</u>	<u>1,547</u>
12月31日餘額	<u>\$ 5,429</u>	<u>\$ 4,321</u>
<u>累計攤銷</u>		
1月1日餘額	\$ 2,478	\$ 1,591
攤銷費用	<u>1,228</u>	<u>887</u>
12月31日餘額	<u>\$ 3,706</u>	<u>\$ 2,478</u>
12月31日淨額	<u>\$ 1,723</u>	<u>\$ 1,843</u>

上述有限耐用年限無形資產－電腦軟體成本係以直線基礎按1至3年耐用年數計提攤銷費用。

十二、其他資產

	<u>103年12月31日</u>	<u>102年12月31日</u>
<u>流動</u>		
預付款項	\$ 15,535	\$ 6,197
留抵稅額及進項稅額	50	-
其他	<u>363</u>	<u>579</u>
	<u>\$ 15,948</u>	<u>\$ 6,776</u>
<u>非流動</u>		
存出保證金	\$ 5,841	\$ 2,885
預付設備款	<u>504</u>	<u>-</u>
	<u>\$ 6,345</u>	<u>\$ 2,885</u>

十三、其他負債

	<u>103年12月31日</u>	<u>102年12月31日</u>
<u>流動</u>		
其他應付款		
應付薪資及獎金	\$ 23,097	\$ 16,968
應付員工分紅	12,580	12,989
應付設備款	2,430	-
其他	<u>15,482</u>	<u>8,704</u>
	<u>\$ 53,589</u>	<u>\$ 38,661</u>

(接次頁)

(承前頁)

	<u>103年12月31日</u>	<u>102年12月31日</u>
其他負債		
預收款	\$ 15,157	\$ 12,589
代收款	1,509	1,201
其他	<u>28</u>	<u>102</u>
	<u>\$ 16,694</u>	<u>\$ 13,892</u>

#### 十四、退職後福利計畫

##### (一)確定提撥計畫

合併公司中之本公司所適用「勞工退休金條例」之退休金制度，係屬政府管理之確定提撥退休計畫，依員工每月薪資6%提撥退休金至勞工保險局之個人專戶。另北京其陽公司及 AEWIN TECH 亦就當地員工每月薪資總額之特定比率提撥退休金至退休金管理事業。

合併公司於103及102年度依照確定提撥計畫中明定比例應提撥之金額已於合併綜合損益表認列費用總額分別為6,759仟元及5,625仟元。

##### (二)確定福利計畫

本公司所適用我國「勞動基準法」之退休金制度，係屬確定福利退休計畫。員工退休金之支付，係根據服務年資及核准退休日前6個月平均工資計算。本公司按員工每月薪資總額2%提撥員工退休基金，交由勞工退休準備金監督委員會以該委員會名義存入台灣銀行之專戶。勞動部勞動基金運用局透過自行運用及委託經營方式，將計畫資產投資於國內（外）權益證券與債務證券及銀行存款等標的，惟依勞工退休金條例施行細則規定，勞工退休金運用收益不得低於當地銀行2年定期存款利率。

本公司之計畫資產及確定福利義務現值係由合格精算師進行精算。精算評價於衡量日之主要假設列示如下：

	<u>103年12月31日</u>	<u>102年12月31日</u>
折現率	2.13%	2.00%
計畫資產之預期報酬率	1.75%	2.00%
薪資預期增加率	2.25%	2.25%



計畫資產之整體資產預期報酬率係根據歷史報酬趨勢以及精算師對於相關義務存續期間內，該資產所處市場之預測，並考量前述計畫資產之運用及最低收益之影響所作之估計。

有關確定福利計畫所認列之損益金額列示如下：

	103年度	102年度
當期服務成本	\$ -	\$ -
利息成本	86	66
計畫資產預期報酬	( 79)	( 69)
	<u>\$ 7</u>	<u>(\$ 3)</u>
依功能別彙總：		
營業成本	<u>\$ 38</u>	<u>\$ 44</u>
營業費用	<u>(\$ 31)</u>	<u>(\$ 47)</u>

於 103 及 102 年度，合併公司分別認列 320 仟元及 201 仟元精算損失於其他綜合損益。截至 103 年及 102 年 12 月 31 日止，精算損益認列於其他綜合損益之累積金額分別為 702 仟元及 382 仟元。

合併公司因確定福利計畫所產生之義務列入合併資產負債表之金額列示如下：

	103年12月31日	102年12月31日
已提撥確定福利義務之現值	\$ 4,707	\$ 4,293
計畫資產之公允價值	( 4,216)	( 3,832)
提撥短絀	491	461
未認列前期服務成本	-	-
應計退休金負債	<u>\$ 491</u>	<u>\$ 461</u>

確定福利義務現值之變動列示如下：

	103年度	102年度
年初確定福利義務	\$ 4,293	\$ 4,052
服務成本	-	-
利息成本	86	66
精算損失	328	175
年底應計退休金負債	<u>\$ 4,707</u>	<u>\$ 4,293</u>

計畫資產現值之變動列示如下：

	103年度	102年度
年初計畫資產公允價值	\$ 3,832	\$ 3,497
計畫資產預期報酬	79	69
精算損失	8	( 26)
雇主提撥數	297	292
年底計畫資產公允價值	<u>\$ 4,216</u>	<u>\$ 3,832</u>

於 103 及 102 年度，計畫資產實際報酬分別為 87 仟元及 43 仟元。

計畫資產之主要類別於資產負債表日公允價值之百分比列示如下：

	103年12月31日	102年12月31日
權益工具	30.00%	15.62%
債務工具	28.71%	38.89%
其他	41.29%	45.49%
	<u>100.00%</u>	<u>100.00%</u>

合併公司選擇以轉換至 IFRSs 日起各個會計期間推延決定之金額，揭露經驗調整之歷史資訊：

	103年12月31日	102年12月31日	101年12月31日	101年1月1日
確定福利義務現值	(\$ 4,707)	(\$ 4,293)	(\$ 4,052)	(\$ 3,843)
計畫資產公允價值	\$ 4,216	\$ 3,832	\$ 3,497	\$ 3,122
提撥短絀	(\$ 491)	(\$ 461)	(\$ 555)	(\$ 721)
計畫負債之經驗調整	(\$ 328)	(\$ 175)	(\$ 142)	\$ -
計畫資產之經驗調整	(\$ 8)	(\$ 94)	(\$ 41)	\$ -

合併公司預期於 103 及 102 年 12 月 31 日以後一年內對確定福利計畫提撥分別為 297 仟元及 276 仟元。

## 十五、權益

### (一) 股本

#### 普通股

	103年12月31日	102年12月31日
額定股數(仟股)	<u>30,000</u>	<u>30,000</u>
額定股本	<u>\$300,000</u>	<u>\$300,000</u>
已發行且已收足股款之股數 (仟股)	<u>20,400</u>	<u>20,000</u>
已發行股本	<u>\$204,000</u>	<u>\$200,000</u>

已發行之普通股每股面額 10 元，每股享有一表決權及收取股利之權利。

102 年 10 月 2 日董事會決議現金增資發行新股 2,736 仟股，每股面額 10 元，並以每股新台幣 42 元溢價發行，增資後實收股本為 200,000 仟元。上述現金增資案業經行政院金融監督管理委員會證券期貨局於 102 年 10 月 21 日核准申報生效，並經董事會決議，以 102 年 11 月 29 日為增資基準日。另本公司 103 年股東常會決議以未分配盈餘 4,000 仟元（每股 0.2 元）轉增資，發行新股 400 仟股。

## （二）資本公積

資本公積中屬超過票面金額發行股票之溢額及受領贈與之部分得用以彌補虧損，亦得於公司無虧損時，用以發放現金股利或撥充股本，惟撥充股本時每年以實收股本之一定比率為限。

因採用權益法之投資、員工認股權及認股權產生之資本公積，不得作為任何用途。

## （三）保留盈餘及股利政策

依本公司 103 年 6 月 25 日修正章程規定，年度總決算如有盈餘，依下列順序分派之：

1. 提繳稅捐。
2. 彌補虧損。
3. 提列 10% 為法定盈餘公積，但法定盈餘公積已達資本總額時，不在此限。
4. 依相關法令規定提列或迴轉特別盈餘公積。
5. 董事監察人酬勞就當年度盈餘併計 1. 至 4. 款規定數額後剩餘之數提列，提列比例不高於 1%。
6. 員工紅利就當年度盈餘併計 1. 至 4. 款規定數額後剩餘之數，提撥不低於 10%。
7. 其餘得加計以前年度累積未分配盈餘，由董事會依下段所述之股利政策，擬定股東紅利分派案，提請股東會承認之。

本公司正處營業成長期，分配股利之政策，須視公司目前及未來之投資環境、資金需求、國內外競爭狀況及資本預算等因素，兼顧股東利益、平衡股利及公司長期財務規劃等，前項股東紅利之發放，其中現金股利之比例佔股利總額 20%-100%，股票股利之比例佔股利總額 0%-80%。

103 及 102 年度應付員工紅利估列金額分別為 6,528 仟元及 6,052 仟元；應付董監酬勞估列金額均為 0 仟元。前述員工紅利及董監酬勞係分別按稅後淨利（已扣除員工分紅及董監酬勞之金額）之 10%及 0%計算。年度終了後，年度合併財務報告通過發布日經董事會決議之發放金額有重大變動時，該變動調整原提列年度費用，年度合併財務報告通過發布日後若金額仍有變動，則依會計估計變動處理，於次一年度調整入帳。如股東會決議採股票發放員工紅利，股票紅利股數以決議分紅之金額除以股票公允價值決定，就計算股票紅利股數而言，股票公允價值係指股東會決議日前一日之收盤價（考量除權除息之影響後）。

本公司依金管證發字第 1010012865 號函、金管證發字第 1010047490 號函及「採用國際財務報導準則（IFRSs）後，提列特別盈餘公積之適用疑義問答」規定提列及迴轉特別盈餘公積。嗣後其他股東權益減項餘額有迴轉時，得就迴轉部分分派盈餘。

法定盈餘公積應提撥至其餘額達公司實收股本總額時為止。法定盈餘公積得用以彌補虧損。公司無虧損時，法定盈餘公積超過實收股本總額 25% 之部分除得撥充股本外，尚得以現金分配。

分配未分配盈餘時，除屬非中華民國境內居住者之股東外，其餘股東可獲配按股利分配日之稅額扣抵比率計算之股東可扣抵稅額。

本公司分別於 103 年 6 月 25 日及 102 年 5 月 7 日舉行股東常會決議通過 102 及 101 年度盈餘分配案、員工紅利及董監酬勞如下：

	盈 餘 分 配 案		每 股 股 利 ( 元 )	
	102年度	101年度	102年度	101年度
法定盈餘公積	\$ 5,472	\$ 6,937	\$ -	\$ -
股東現金股利	26,000	40,744	1.3	2.36
股東股票股利	4,000	-	0.2	-

	102年度		101年度	
	現金紅利	股票紅利	現金紅利	股票紅利
員工紅利	\$ 6,052	\$ -	\$ 6,937	\$ -
董監事酬勞	-	-	-	-

103 年 6 月 25 日及 102 年 5 月 7 日股東常會分別決議配發之員工紅利及董監事酬勞與 102 及 101 年度財務報表認列之員工分紅及董監事酬勞並無差異。

本公司 104 年 3 月 6 日董事會擬議 103 年度盈餘分配案及每股股利如下：

	盈 餘 分 配 案	每 股 股 利 ( 元 )
法定盈餘公積	\$ 7,452	\$ -
現金股利	36,720	1.8

有關 103 年度之盈餘分配案、員工分紅及董監酬勞尚待預計於 104 年 6 月 29 日召開之股東常會決議。

有關本公司董事會擬議及股東會決議之員工紅利及董監酬勞資訊，請至台灣證券交易所「公開資訊觀測站」查詢。

#### (四)特別盈餘公積

因首次採用 IFRSs 對合併公司保留盈餘造成淨減少，故未予提列特別盈餘公積。

(五) 其他權益項目

國外營運機構財務報表換算之兌換差額

	103年度	102年度
期初餘額	\$ 1,001	(\$ 1,577)
換算國外營運機構淨資產所 產生之兌換差額	<u>4,640</u>	<u>2,578</u>
期末餘額	<u>\$ 5,641</u>	<u>\$ 1,001</u>

十六、淨 利

本期淨利係包含以下項目：

(一) 其他收入

	103年度	102年度
利息收入	\$ 341	\$ 145
其他收入	<u>1,605</u>	<u>-</u>
合 計	<u>\$ 1,946</u>	<u>\$ 145</u>

(二) 其他利益及損失

	103年度	102年度
外幣兌換利益總額	\$ 21,842	\$ 26,713
外幣兌換損失總額	( 3,564)	( 14,945)
報廢不動產、廠房及設備損失	<u>-</u>	<u>( 2,244)</u>
合 計	<u>\$ 18,278</u>	<u>\$ 9,524</u>

(三) 財務成本

	103年度	102年度
利息費用	<u>\$ 9</u>	<u>\$ 216</u>

(四) 金融資產減損損失

	103年度	102年度
迴轉應收帳款減損損失	(\$ 660)	(\$ 142)
以成本衡量之金融資產	<u>\$ -</u>	<u>\$ 17,280</u>

(五)折舊及攤銷

	<u>103年度</u>	<u>102年度</u>
不動產、廠房及設備	\$ 12,994	\$ 4,350
無形資產	<u>1,228</u>	<u>887</u>
	<u>\$ 14,222</u>	<u>\$ 5,237</u>
折舊費用依功能別彙總		
營業成本	\$ 7,181	\$ 1,579
營業費用	<u>5,813</u>	<u>2,771</u>
	<u>\$ 12,994</u>	<u>\$ 4,350</u>
攤銷費用依功能別彙總		
營業成本	\$ 250	\$ 236
營業費用	<u>978</u>	<u>651</u>
	<u>\$ 1,228</u>	<u>\$ 887</u>

(六)員工福利費用

	<u>103年度</u>	<u>102年度</u>
退職後福利(附註十四)		
確定提撥計畫	\$ 6,759	\$ 5,625
確定福利計畫	<u>7</u>	<u>(3)</u>
	<u>6,766</u>	<u>5,622</u>
短期員工福利		
薪資費用	114,149	100,180
勞健保費用	10,706	11,857
其他用人費用	<u>5,946</u>	<u>3,365</u>
	<u>130,801</u>	<u>115,402</u>
	<u>\$137,567</u>	<u>\$121,024</u>
依功能別彙總		
營業成本	\$ 23,235	\$ 25,126
營業費用	<u>114,332</u>	<u>95,898</u>
	<u>\$137,567</u>	<u>\$121,024</u>

(七)非金融資產減損損失

	<u>103年度</u>	<u>102年度</u>
存貨(包含於營業成本)	<u>\$ 12,282</u>	<u>\$ 20,019</u>

## 十七、所得稅

### (一) 認列於損益之所得稅

所得稅費用之主要組成項目如下：

	<u>103年度</u>	<u>102年度</u>
當期所得稅		
當期產生者	\$ 13,869	\$ 10,567
以前年度之調整	88	( 2,010)
遞延所得稅		
當期產生者	485	1,446
匯率影響數	-	41
認列於損益之所得稅費用	<u>\$ 14,442</u>	<u>\$ 10,044</u>

會計所得與所得稅費用之調節如下：

	<u>103年度</u>	<u>102年度</u>
稅前淨利	<u>\$ 88,960</u>	<u>\$ 64,761</u>
稅前淨利按法定稅率計算之		
所得稅費用	\$ 17,681	\$ 12,100
稅上不可減除之費損	( 814)	1,273
暫時性差異	( 50)	( 1,796)
基本稅額應納差額	665	2,142
未分配盈餘加徵	1,925	-
投資抵減	( 5,053)	( 1,665)
以前年度之當期所得稅費用		
於本期之調整	88	( 2,010)
認列於損益之所得稅費用	<u>\$ 14,442</u>	<u>\$ 10,044</u>

合併公司適用中華民國所得稅法之個體所適用之稅率為 17%；中國地區子公司適用之稅率為 25%；其他轄區所產生之稅額係依各相關轄區適用之稅率計算。

### (二) 當期所得稅資產與負債

	<u>103年12月31日</u>	<u>102年12月31日</u>
當期所得稅負債		
應付所得稅	<u>\$ 8,048</u>	<u>\$ 5,071</u>



### (三) 遞延所得稅資產與負債

遞延所得稅資產及負債之變動如下：

#### 103 年度

	年初餘額	認列於損益	兌換差額	年底餘額
<u>遞延所得稅資產</u>				
暫時性差異				
關聯企業未實現銷貨 毛利	\$ 1,762	\$ 578	\$ -	\$ 2,340
國外營運機構兌換差 額	( 273)	( 1,373)	-	( 1,646)
備抵存貨跌價損失	1,743	1,958	53	3,754
減損損失	3,264	-	-	3,264
權利金攤銷財稅差異	1,291	( 323)	-	968
備抵呆帳	1,252	( 1,325)	73	-
	<u>\$ 9,039</u>	<u>(\$ 485)</u>	<u>\$ 126</u>	<u>\$ 8,680</u>

#### 102 年度

	年初餘額	認列於損益	兌換差額	年底餘額
<u>遞延所得稅資產</u>				
暫時性差異				
關聯企業未實現銷貨 毛利	\$ 2,614	(\$ 852)	\$ -	\$ 1,762
國外營運機構兌換差 額	54	( 327)	-	( 273)
備抵存貨跌價損失	992	734	17	1,743
減損損失	326	2,938	-	3,264
權利金攤銷財稅差異	1,615	( 324)	-	1,291
備抵呆帳	-	1,228	24	1,252
	5,601	3,397	41	9,039
虧損扣抵	2,624	( 2,624)	-	-
投資抵減	2,219	( 2,219)	-	-
	<u>\$ 10,444</u>	<u>(\$ 1,446)</u>	<u>\$ 41</u>	<u>\$ 9,039</u>

### (四) 兩稅合一相關資訊

	103年12月31日	102年12月31日
未分配盈餘		
87年度以後未分配盈餘	<u>\$124,765</u>	<u>\$ 86,039</u>
股東可扣抵稅額帳戶餘額	<u>\$ 10,583</u>	<u>\$ 5,386</u>

103及102年度盈餘分配適用之稅額扣抵比率分別為14.28%（預計）及10.60%（實際）。

依所得稅法規定，本公司分配屬於 87 年度（含）以後之盈餘時，本國股東可按股利分配日之稅額扣抵比率計算可獲配之股東可扣抵稅額。

(五) 所得稅核定情形

本公司之營利事業所得稅申報截至 101 年度以前之申報案件業經稅捐稽徵機關核定。

十八、每股盈餘

單位：每股元

	<u>103年度</u>	<u>102年度</u>
基本每股盈餘	\$ 3.65	\$ 3.06
稀釋每股盈餘	<u>\$ 3.62</u>	<u>\$ 3.04</u>

用以計算每股盈餘之盈餘及普通股加權平均股數如下：

本期淨利

	<u>103年度</u>	<u>102年度</u>
歸屬於本公司業主之淨利	\$ 74,518	\$ 54,717
具稀釋作用潛在普通股之影響：		
員工分紅	-	-
用以計算稀釋每股盈餘之盈餘	<u>\$ 74,518</u>	<u>\$ 54,717</u>

股    數

單位：仟股

	<u>103年度</u>	<u>102年度</u>
用以計算基本每股盈餘之普通股加權平均股數	20,400	17,854
具稀釋作用潛在普通股之影響：		
員工分紅	186	118
員工認股權	-	-
用以計算稀釋每股盈餘之普通股加權平均股數	<u>20,586</u>	<u>17,972</u>

若合併公司得選擇以股票或現金發放員工分紅，則計算稀釋每股盈餘時，假設員工分紅將採發放股票方式，並於該潛在普通股具有稀釋作用時計入加權平均流通在外股數，以計算稀釋每股盈餘。於次年度股東會決議員工分紅發放股數前計算稀釋每股盈餘時，亦繼續考量該等潛在普通股之稀釋作用。

十九、股份基礎給付協議

合併公司於 103 年 7 月給與員工認股權 1,000 仟單位，每一單位可認購本公司普通股股票一股。授予對象以董事會核議通過給予員工認股權憑證當日在職之本公司正式編制內全職員工及本公司直接或間接持有具表決權之股數 50% 以上之子公司全職員工為限。該認股權之存續期間為 5 年，憑證持有人於發行屆滿 2 年之日起，可行使被授予之一定比例之認股權憑證，依員工認股權憑證發行及認股辦法之規定，認股價格係發行認股權憑證當日本公司普通股股票於財團法人中華民國證券櫃檯買賣中心之收盤價格，發行時認股價格為每股 55 元。

員工認股權之相關資訊如下：

認 股 權	103 年度	
	單 位 ( 仟 )	加 權 平 均 執 行 價 格 ( 元 )
期初流通在外	-	\$ -
本期給予	1,000	55
本期行使	-	-
期末流通在外	<u>1,000</u>	-
期末可行使	<u>-</u>	-
本期給予之認股權加權平均公允價值 (元)		<u>\$ 9.44</u>

截至資產負債表日，流通在外之員工認股權相關資訊如下：

	103 年 12 月 31 日
執行價格之範圍 (元)	\$ 55
加權平均剩餘合約期限 (年)	3.48

上述員工認股權係使用 Black-Scholes 評價模式，評價模式所採用之輸入值如下：

給予日股價	\$ 55
行使價格	\$ 55
預期波動率	22.37%~22.83%
預期存續期間	2.75~4年
預期股利率	0%
無風險利率	0.82%~1.00%

103 年度認列之酬勞成本為 1,313 仟元。

## 二十、營業租賃協議

合併公司以營業租賃方式承租辦公室及廠房，租賃期間為 1 至 3 年。  
不可取消營業租賃之未來最低租賃給付總額如下：

	<u>103年12月31日</u>	<u>102年12月31日</u>
不超過 1 年	\$ 26,168	\$ 17,099
1~3 年	<u>24,231</u>	<u>11,953</u>
	<u>\$ 50,399</u>	<u>\$ 29,052</u>

當期認列於損益之租賃給付如下：

	<u>103年度</u>	<u>102年度</u>
最低租賃給付	<u>\$ 22,147</u>	<u>\$ 10,995</u>

## 二一、資本風險管理

合併公司進行資本管理以確保能夠於繼續經營之前提下，藉由將債務及權益餘額最適化，以使股東報酬極大化。合併公司之整體策略自 89 年起並無變化。

合併公司資本結構係由權益（即股本、資本公積、保留盈餘及其他權益項目）組成。

合併公司不須遵守其他外部資本規定。

## 二二、金融工具

### （一）公允價值之資訊

1. 合併公司管理階層認為非按公允價值衡量之金融資產及金融負債之帳面金額、趨近其公允價值，故以其在合併資產負債表上之帳面金額為估計公允價值之合理基礎。

2. 認列於合併資產負債表之公允價值衡量

合併公司以公允價值衡量之金融資產及金融負債，其衡量方式依照於公允價值可觀察程度分為第一至三級：

- （1）第一級公允價值衡量係指活絡市場相同資產或負債之公開報價（未經調整）。
- （2）第二級公允價值衡量係指除第一級之公開報價外，以屬於該資產或負債直接（亦即價格）或間接（亦即由價格推導而得）可觀察之輸入值推導公允價值。

(3) 第三級公允價值衡量係指評價技術係非以可觀察市場資料為基礎之資產或負債之輸入值（不可觀察之輸入值）推導公允價值。

103年及102年12月31日

	<u>第一級</u>	<u>第二級</u>	<u>第三級</u>	<u>合計</u>
備供出售金融資產				
國內未上市（櫃）				
有價證券				
－權益投資	\$ -	\$ -	\$ -	\$ -

103及102年度無第一級與第二級公允價值衡量間移轉之情形，持有之有價證券均相同且無異動。

### 3. 金融資產以第三級公允價值衡量之調節

合併公司於103年及102年12月31日持有之以成本衡量之金融資產均為0仟元係分類為備供出售之金融資產且無公開報價之權益工具，於持有期間內均無異動，惟於103年及102年12月31日分別認列減損損失0仟元及17,280仟元。

### 4. 衡量公允價值所採用之評價技術及假設

金融資產及金融負債之公允價值係依下列方式決定：

- (1) 具標準條款與條件並於活絡市場交易之金融工具公允價值係參照市場報價決定。
- (2) 上述以外之其他金融工具公允價值係依現金流量折現分析之一般公認定價模式決定。

## (二) 金融工具之種類

	<u>103年12月31日</u>	<u>102年12月31日</u>
<u>金融資產</u>		
放款及應收款（註1）	\$405,331	\$394,262
<u>金融負債</u>		
以攤銷後成本衡量（註2）	214,992	145,627

註1：餘額係包含現金及約當現金、無活絡市場之債券投資、應收票據、應收帳款及其他應收款等以攤銷後成本衡量之放款及應收款。

註2：餘額係包含應付票據、應付帳款及其他應付款等以攤銷後成本衡量之金融負債。

### (三) 財務風險管理目的與政策

合併公司主要金融工具包括權益投資、現金及約當現金、應收款項及應付款項。合併公司之財務部門係為各業務單位提供服務，統籌協調進入金融市場操作，藉由依照風險程度分析及管理合併公司營運有關之財務風險。該等風險包括市場風險（包含匯率風險及利率風險）、信用風險及流動性風險。

合併公司透過衍生金融工具規避暴險，以減輕該等風險之影響。衍生金融工具之運用受合併公司董事會通過之政策所規範，其為匯率風險、利率風險、信用風險、衍生金融工具與非衍生金融工具之運用以及剩餘流動資金之投資書面原則。內部稽核人員持續地針對政策之遵循與暴險額度進行複核。合併公司並未以投機目的而進行金融工具（包括衍生金融工具）之交易。

#### 1. 市場風險

合併公司之營運活動使合併公司承擔之主要財務風險為外幣匯率變動風險（參閱下述(1)）以及利率變動風險（參閱下述(2)）。合併公司從事各式衍生金融工具以管理所承擔之外幣匯率及利率風險，包括：

- A. 以自然避險及主動調節具較顯著風險之非功能性貨幣資產負債部位以降低因與海外與中國客戶交易而產生之匯率風險。
- B. 以機動調節整體非功能性貨幣之資產負債部位方式降低合併公司投資國外營運機構北京其陽公司（合併公司之功能性貨幣為新台幣）換算所產生之匯率風險。
- C. 合併公司藉由維持一適當之固定及浮動利率存款配置組合來管理利率風險。

合併公司有關金融工具市場風險之暴險及其對該等暴險之管理與衡量方式並無改變。

#### (1) 匯率風險

本公司及子公司從事外幣計價之銷貨與進貨交易，因而使合併公司產生匯率變動暴險。合併公司之應收外幣款項及應付外幣款項之部分幣別相同，此時若干部位會產生自然避險效果。

合併公司於資產負債表日非功能性貨幣計價之貨幣性資產與貨幣性負債帳面金額，參閱附註二五。

#### 敏感度分析

合併公司主要受到美元匯率波動之影響。

當新台幣（功能性貨幣）對各攸關外幣之匯率增加及減少 5% 時，5% 係為集團內部向主要管理階層報告匯率風險時所使用之敏感度比率，亦代表管理階層對外幣匯率之合理可能變動範圍之評估。敏感度分析僅包括流通在外之外幣貨幣性項目，並將其年底之換算以匯率變動 5% 予以調整。當新台幣對各貨幣升值／貶值 5% 時，合併公司於 103 年度之淨利將增加／減少 9,525 仟元；102 年度之淨利將分別減少／增加 6,620 仟元。

#### (2) 利率風險

因合併公司內之個體同時以固定及浮動利率對資金部位進行存款配置，因而產生利率暴險。合併公司藉由維持一適當之固定及浮動利率存款配置組合來管理利率風險。

合併公司於資產負債表日受利率暴險之金融資產及金融負債帳面金額如下：

	<u>103年12月31日</u>	<u>102年12月31日</u>
具公允價值利率風險		
—金融資產	\$ 54	\$ 53
具現金流量利率風險		
—金融資產	111,676	216,214

#### 敏感度分析

由於合併公司並無浮動利率之負債，管理階層認為利率變動之暴險對合併公司之稅前損益及其他綜合損益之影響應不重大。

#### 2. 信用風險

信用風險係指交易對方拖欠合約義務而造成集團財務損失之風險。截至資產負債表日，合併公司可能因交易對方未履行義務造成財務損失之最大信用風險暴險主要係來自於合併資產負債表所認列之金融資產帳面金額。

合併公司採行之政策係僅與信譽卓著之對象進行交易，並於必要情形下取得足額之擔保以減輕因拖欠所產生財務損失之風險。合併公司持續監督信用暴險以及交易對方之信用評等，並透過每年由企業管理階層複核及核准之交易對方信用額度限額控制信用暴險。

為減輕信用風險，合併公司管理階層負責授信額度之決定、授信核准及其他監控程序以確保逾期應收款項之回收已採取適當行動。此外，合併公司於資產負債表日會逐一複核應收款項之可回收金額以確保無法回收之應收款項已提列適當減損損失。據此，合併公司管理階層認為合併公司之信用風險已顯著減少。

應收帳款之對象涵蓋眾多客戶，分散於不同地理區域。合併公司持續地針對應收帳款客戶之財務狀況進行評估。

合併公司之信用風險主要係集中於合併公司前五大客戶，截至103年及102年12月31日止，應收帳款總額來自前述客戶之比率分別為84.64%及56.49%。

合併公司迄今並未持有任何擔保品或其他信用增強之情形。



### 3. 流動性風險

合併公司係透過管理及維持足夠部位之現金及約當現金以支應集團營運並減輕現金流量波動之影響。合併公司管理階層監督銀行融資額度使用狀況並確保借款合同條款之遵循。

銀行借款對合併公司而言係為一項重要流動性來源。截至 103 年及 102 年 12 月 31 日止，合併公司未動用之融資額度，參閱下列(2)融資額度之說明。

#### (1) 非衍生金融負債之流動性及利率風險表

下表詳細說明合併公司已約定還款期間之非衍生金融負債剩餘合約到期分析，其係依據合併公司最早可能被要求還款之日期，並以金融負債未折現現金流量(包含本金及估計利息)編製。

合併公司之非衍生金融負債到期分析係依照約定之還款日編製。

#### 103 年 12 月 31 日

	加權平均有效利率(%)	要求即付或短於 1 個月	1 至 3 個月	3 個月至 1 年
非衍生金融負債				
無付息負債	-	\$ -	\$ 214,992	\$ -

#### 102 年 12 月 31 日

	加權平均有效利率(%)	要求即付或短於 1 個月	1 至 3 個月	3 個月至 1 年
非衍生金融負債				
無付息負債	-	\$ -	\$ 145,627	\$ -

#### (2) 融資額度

	<u>103年12月31日</u>	<u>102年12月31日</u>
無擔保銀行透支額度， 要求即付，每年重新 檢視		
— 已動用金額	\$ -	\$ -
— 未動用金額	<u>135,000</u>	<u>195,000</u>
	<u>\$135,000</u>	<u>\$195,000</u>

### 二三、關係人交易

本公司及子公司（係本公司之關係人）間之交易、帳戶餘額、收益及費損於合併時全數予以銷除，故未揭露於本附註。合併公司與其他關係人間之交易如下。

#### 主要管理階層薪酬

	<u>103年度</u>	<u>102年度</u>
短期員工福利	\$ 9,824	\$ 8,845
退職後福利	<u>128</u>	<u>215</u>
	<u>\$ 9,952</u>	<u>\$ 9,060</u>

董事及其他主要管理階層之薪酬係由薪酬委員會依照個人績效及市場趨勢決定。

### 二四、質抵押資產

下列資產係提供予關稅局作為進口貨物先放後稅之擔保品：

	<u>103年12月31日</u>	<u>102年12月31日</u>
質押定存單（帳列無活絡市場之債券投資）	<u>\$ 54</u>	<u>\$ 53</u>

### 二五、外幣之金融資產及負債之匯率資訊

合併公司具重大影響之外幣金融資產及負債資訊如下：

103年12月31日

	<u>外</u>	<u>幣</u>	<u>匯</u>	<u>率</u>	<u>帳</u>	<u>面</u>	<u>金</u>	<u>額</u>
<u>金 融 資 產</u>								
<u>貨幣性項目</u>								
美元（註一）	\$ 15,647		31.65		\$		495,241	
<u>金 融 負 債</u>								
<u>貨幣性項目</u>								
美元（註一）	4,858		31.65				153,755	
美元（註二）	4,771		6.12				人民幣29,191	

102年12月31日

	外	幣	匯	率	帳	面	金	額
<u>金 融 資 產</u>								
<u>貨幣性項目</u>								
美元(註一)	\$ 6,856			29.81	\$		204,352	
<u>金 融 負 債</u>								
<u>貨幣性項目</u>								
美元(註一)	121			29.81			3,602	
美元(註二)	2,293			6.10	人民幣		68,357	

註一：匯率為美元兌新台幣。

註二：匯率為美元兌人民幣。

## 二六、附註揭露事項

(一)重大交易事項及(二)轉投資事業相關資訊：

1. 資金貸與他人：無。
2. 為他人背書保證：無。
3. 期末持有有價證券情形(不包含投資子公司、關聯企業及合資控制部分)：附表一。
4. 累積買進或賣出同一有價證券之金額達新台幣3億元或實收資本額20%以上：無。
5. 取得不動產之金額達新台幣3億元或實收資本額20%以上：無。
6. 處分不動產之金額達新台幣3億元或實收資本額20%以上：無。
7. 與關係人進、銷貨之金額達新台幣1億元或實收資本額20%以上：附表二。
8. 應收關係人款項達新台幣1億元或實收資本額20%以上：附表三。
9. 從事衍生工具交易：無。
10. 其他：母子公司間及各子公司間之業務關係及重要交易往來情形及金額：：附表四。
11. 被投資公司資訊：附表五。

(三)大陸投資資訊：

1. 大陸被投資公司名稱、主要營業項目、實收資本額、投資方式、資金匯出入情形、持股比例、本期損益及認列之投資損益、期末投資帳面金額、已匯回投資損益及赴大陸地區投資限額：附表六。
2. 與大陸被投資公司直接或間接經由第三地區所發生之重大交易事項，及其價格、付款條件、未實現損益：附表七。

二七、部門資訊

提供給主要營運決策者用以分配資源及評量部門績效之資訊，著重於每一交付或提供之產品或勞務之種類。本公司及子公司因僅從事工業級電腦主機板及相關產品之設計、製造及銷售之單一產業，管理階層將公司整體視為單一部門。

(一)部門總資產及負債

合併公司資產及負債之衡量金額未提供予營運決策者，揭露資產及負債之衡量金額為零。

(二)主要產品及勞務之收入

合併公司之主要產品及勞務之收入分析如下：

	<u>103年度</u>	<u>102年度</u>
系 統	\$ 777,233	\$ 691,916
控 制 板	155,011	188,308
其 他	<u>81,446</u>	<u>87,393</u>
	<u>\$1,013,690</u>	<u>\$ 967,617</u>

(三)地區別資訊

合併公司主要於兩個區域營運－台灣與中國。

合併公司來自外部客戶之繼續營業單位收入依營運地點區分與非流動資產按資產所在地區分之資訊列示如下：

	<u>來自外部客戶之收入</u>		<u>非 流 動 資 產</u>	
	<u>103年度</u>	<u>102年度</u>	<u>103年12月31日</u>	<u>102年12月31日</u>
台 灣	\$728,026	\$677,331	\$ 58,935	\$ 18,055
中 國	<u>285,664</u>	<u>290,286</u>	<u>7,549</u>	<u>2,795</u>
	<u>\$1,013,690</u>	<u>\$967,617</u>	<u>\$ 66,484</u>	<u>\$ 20,850</u>

非流動資產不包括金融工具及遞延所得稅資產。

(四)主要客戶資訊

來自單一客戶之收入達合併公司收入總額之 10%以上者如下：

	103年度		102年度	
	金 額	%	金 額	%
甲 客 戶	\$ 278,232	27	\$ 195,993	20
乙 客 戶	156,601	15	133,015	14
丙 客 戶	153,205	15	123,874	13

附表一

單位：新台幣或外幣仟元

持有之公司	有價證券種類及名稱	與有價證券發行人之關係	帳列科目	期末				備註
				股	帳面金額	持股%	公允價值	
本公司	股票 武曲芯科技股份有限公司	—	以成本衡量之金融資產—非流動	300	\$ -	1.42	\$ 398	註一

註一：股權淨值係按被投資公司同期間未經會計師查核之財務報表之帳面價值計算。

註二：投資子公司相關資訊，請參閱附表五及附表六。

其陽科技股份有限公司及子公司  
與關係人進、銷貨之金額達新台幣 1 億元或實收資本額 20%以上  
民國 103 年 1 月 1 日至 12 月 31 日

附表二

單位：新台幣或外幣仟元

進 ( 銷 ) 貨 之 公 司	交 易 對 象	關 係	交 易 情 形				交易條件與一般交易不同 之 情 形 及 原 因		應 收 ( 付 ) 票 據 、 帳 款		備 註
			進 ( 銷 ) 貨	金 額	佔總進(銷) 貨 之 比 率	授 信 期 間	單 價	授 信 期 間	餘 額	佔總應收(付) 票 據 及 帳 款 之 比 率	
本公司	BRIGHT PROFIT	母子公司	銷 貨	(\$ 243,411)	( 25%)	出貨後 90 天	與一般非關係人 相當	較一般非關係人 長約 30~60 天	\$ 150,987	59%	
BRIGHT PROFIT	本公司	母子公司	進 貨	USD 8,012	100%	出貨後 90 天	與一般非關係人 相當	較一般非關係人 長約 30~60 天	(USD 4,771)	( 100%)	
	北京其陽公司	母子公司	銷 貨	(USD 8,012)	( 100%)	出貨後 90 天	與一般非關係人 相當	較一般非關係人 長約 30~60 天	USD 4,771	100%	
北京其陽公司	BRIGHT PROFIT	母子公司	進 貨	RMB 49,242	90%	出貨後 90 天	與一般非關係人 相當	較一般非關係人 長約 30~60 天	(RMB 29,169)	( 96%)	

其陽科技股份有限公司及其子公司  
 應收關係人款項達新台幣 1 億元或實收資本額 20%以上者  
 民國 103 年 12 月 31 日

附表三

單位：新台幣或外幣仟元

帳列應收款項之公司	交 易 對 象	關 係	應 收 關 係 人 款 項 餘 額	週 轉 率	逾 期 應 收 關 係 人 款 項		應收關係人款項 期後收回金額	提 列 備 抵 呆 帳 金 額
					金 額	處 理 方 式		
本 公 司	BRIGHT PROFIT	母子公司	\$ 150,987	3.36%	\$ 5,488	—	\$ 5,488	\$ —
BRIGHT PROFIT	北京其陽公司	母子公司	USD 4,771	9.07%	USD 173	—	USD 173	—



其陽科技股份有限公司及子公司  
母子公司間業務關係及重要交易往來情形  
民國 103 年 1 月 1 日至 12 月 31 日

附表四

單位：新台幣仟元

編號 (註一)	交易人名稱	交易往來對象	與交易人之關係(註二)	交易往來情形			
				科目	金額	交易條件	佔合併總營收或總資產之比率 (註三)
0	本公司	BRIGHT PROFIT	1	應收帳款	\$150,987	出貨後 90 天	59%
		BRIGHT PROFIT	1	銷貨收入	243,411	出貨後 90 天	25%
		BRIGHT PROFIT	1	其他應收款	32,737	—	—
1	BRIGHT PROFIT	北京其陽公司	3	應收帳款	150,987	出貨後 90 天	96%
		北京其陽公司	3	銷貨收入	243,411	出貨後 90 天	90%

註一：母公司及子公司相互間之業務往來資訊應分別於編號欄註明，編號之填寫方法如下：

1. 母公司填 0。
2. 子公司依公司別由阿拉伯數字 1 開始依序編號。

註二：與交易人之關係有以下三種，標示種類即可：(若係母子公司間或各子公司間之同一筆交易，則無須重複揭露。如：母公司對子公司之交易，若母公司已揭露，則子公司部分無須重複揭露；子公司對子公司之交易，若其一子公司已揭露，則另一子公司無須重複揭露)：

1. 母公司對子公司。
2. 子公司對母公司。
3. 子公司對子公司。

註三：交易往來金額佔合併總營收或總資產比率之計算，若屬資產負債科目者，以期末餘額佔合併總資產之方式計算；若屬損益科目者，以期中累積金額佔合併總營收之方式計算。

其陽科技股份有限公司及子公司  
被投資公司名稱、所在地區...等相關資訊  
民國 103 年 1 月 1 日至 12 月 31 日

附表五

單位：新台幣或外幣仟元

投資公司名稱	被投資公司名稱	所在地區	主要營業項目	原始投資金額		期末		有帳面金額	被投資公司本期(損)益	本公司認列之投資(損)益	備註
				本期	期末	去年年底	股數(仟股)				
本公司	WISE WAY	汶萊	投資	USD 1,500	USD 1,000	1,500	100	\$ 68,655	USD 298	\$ 9,041	
	AEWIN TECH INC.	美國	經營電腦及其週邊設備與軟體批發業務	USD 200	-	200	100	1,890	(USD 140)	(4,252)	
WISE WAY	TOP CHANCE	汶萊	投資	-	-	-	-			不適用	註一
	BRIGHT PROFIT	香港	投資	USD 1,500	USD 1,000	1,500	100	USD 2,602	USD 298	不適用	孫公司

註一：原始投資金額已收回，惟未辦理清算解散。

註二：大陸被投資公司相關資訊請參閱附表六。

其陽科技股份有限公司及子公司

大陸投資資訊

民國 103 年 1 月 1 日至 12 月 31 日

附表六

單位：新台幣或外幣仟元

大陸被投資公司名稱	主要營業項目	實收資本額	投資方式 (註一)	本期期初自台灣匯出累積投資金額	本期匯出或收回投資金額		本期期末自台灣匯出累積投資金額	被投資公司本期損益	本公司直接或間接投資之持股比例	本期認列投資(損)益 (註二)	期末投資帳面價值	截至本期止已匯回投資收益
					匯出	收回						
北京其陽公司	經營電腦及其週邊設備與軟體批發業務	\$ 47,475 (USD 1,500)	2.投資者:BRIGHT PROFIT	\$ 31,650 (USD 1,000)	\$ 15,825 (USD 500)	\$ -	\$ 47,475 (USD 1,500)	\$ 9,041 (RMB 1,832)	100%	\$ 9,041 (RMB 1,832)	\$ 82,338 (USD 2,602)	\$ -

本期期末累計自台灣匯出赴大陸地區投資金額	經濟部投審會核准投資金額	依經濟部投審會規定赴大陸地區投資限額(註三)
\$47,475 (USD 1,500)	\$47,475 (USD 1,500)	\$274,157

註一：投資方式區分為下列三種，標示種類別即可：

1. 直接投資大陸公司。
2. 透過第三地區公司再投資大陸。
3. 其他方式。

註二：投資損益認列基礎為經台灣母公司簽證會計師查核之財務報表。

註三：依據投審會「在大陸地區從事投資或技術合作審查原則」規定之限額為淨值之百分之六十。

註四：新台幣係以資產負債表日之匯率換算。

其陽科技股份有限公司及子公司

與大陸被投資公司直接或間接經由第三地區所發生下列之重大交易事項及其價格、付款條件、未實現損益及其他相關資訊

民國 103 年 1 月 1 日至 12 月 31 日

附表七

單位：除另予註明者外  
，為新台幣仟元

大陸被投資公司名稱	交易類型	進、銷貨		價格	交易條件		應收(付)票據、帳款		未實現損益	備註
		金額	百分比		付款條件	與一般交易之比較	金額	百分比		
北京其陽公司	進貨	\$ 243,411	90%	與一般非關係人相當	出貨後 90 天	較一般非關係人長約 30~60 天	(\$ 150,987)	96%	\$ 3,978	

五、最近年度經會計師查核簽證之公司個體財務報告：

**Deloitte.**  
**勤業眾信**

勤業眾信聯合會計師事務所  
10596 台北市民生東路三段156號12樓

Deloitte & Touche  
12th Floor, Hung Tai Financial Plaza  
156 Min Sheng East Road, Sec. 3  
Taipei 10596, Taiwan, R.O.C.

Tel : +886 (2) 2545-9988  
Fax: +886 (2) 4051-6888  
www.deloitte.com.tw

會計師查核報告

其陽科技股份有限公司 公鑒：

其陽科技股份有限公司民國 103 年及 102 年 12 月 31 日之個體資產負債表，暨民國 103 年及 102 年 1 月 1 日至 12 月 31 日之個體綜合損益表、個體權益變動表與個體現金流量表，業經本會計師查核竣事。上開個體財務報表之編製係管理階層之責任，本會計師之責任則為根據查核結果對上開個體財務報表表示意見。

本會計師係依照會計師查核簽證財務報表規則及一般公認審計準則規劃並執行查核工作，以合理確信個體財務報表有無重大不實表達。此項查核工作包括以抽查方式獲取個體財務報表所列金額及所揭露事項之查核證據、評估管理階層編製個體財務報表所採用之會計原則及所作之重大會計估計，暨評估個體財務報表整體之表達。本會計師相信此項查核工作可對所表示之意見提供合理之依據。

依本會計師之意見，第一段所述個體財務報表在所有重大方面係依照證券發行人財務報告編製準則編製，足以允當表達其陽科技股份有限公司民國 103 年及 102 年 12 月 31 日之個體財務狀況，暨民國 103 年及 102 年 1 月 1 日至 12 月 31 日之個體財務績效與個體現金流量。

其陽科技股份有限公司民國 103 年度個體財務報表重要會計項目明細表，主要係供補充分析之用，亦經本會計師採用第二段所述之查核程序予以查核。據本會計師之意見，該等明細表在所有重大方面與第一段所述個體財務報表相關資訊一致。

勤業眾信聯合會計師事務所  
會計師 李 振 銘

李振銘



會計師 林 文 欽

林文欽



財政部證券暨期貨管理委員會核准文號  
台財證六字第 0920123784 號

財政部證券暨期貨管理委員會核准文號  
台財證六字第 0920123784 號

中 華 民 國 104 年 3 月 6 日

## 其陽科技股份有限公司

## 個體資產負債表

民國 103 年及 102 年 12 月 31 日

單位：新台幣仟元

代 碼	資 產	103年12月31日		102年12月31日	
		金 額	%	金 額	%
	流動資產				
1100	現金及約當現金(附註四及六)	\$105,355	16	\$198,178	37
1147	無活絡市場之債券投資-流動(附註四、七及二五)	54	-	53	-
1150	應收票據(附註四及八)	51	-	207	-
1170	應收帳款-非關係人(附註四、八及十七)	107,051	16	77,631	14
1180	應收帳款-關係人淨額(附註八及二四)	150,987	22	68,357	13
1200	其他應收款	7,472	1	4,591	1
130X	存貨(附註四、九及十七)	166,523	24	116,649	21
1470	其他流動資產(附註十三)	6,075	1	6,550	1
11XX	流動資產總計	<u>543,568</u>	<u>80</u>	<u>472,216</u>	<u>87</u>
	非流動資產				
1550	採用權益法之投資(附註十)	70,545	10	43,513	8
1600	不動產、廠房及設備(附註十一)	53,565	8	14,344	3
1780	其他無形資產(附註十二)	1,723	-	1,843	-
1840	遞延所得稅資產(附註十八)	8,132	1	6,922	1
1990	其他非流動資產(附註十三)	3,646	1	1,866	1
15XX	非流動資產總計	<u>137,611</u>	<u>20</u>	<u>68,488</u>	<u>13</u>
1XXX	資 產 總 計	<u>\$681,179</u>	<u>100</u>	<u>\$540,704</u>	<u>100</u>
代 碼	負 債 及 權 益				
	流動負債				
2150	應付票據	\$ 4,622	1	\$ 68,986	13
2170	應付帳款	149,822	22	16,377	3
2219	其他應付款(附註十四)	45,604	7	34,643	6
2230	當期所得稅負債(附註十八)	7,236	1	3,771	1
2399	其他流動負債(附註十四)	16,476	2	13,689	3
21XX	流動負債總計	<u>223,760</u>	<u>33</u>	<u>137,466</u>	<u>26</u>
	非流動負債				
2640	應計退休金負債(附註十五及十七)	491	-	461	-
25XX	非流動負債總計	<u>491</u>	<u>-</u>	<u>461</u>	<u>-</u>
2XXX	負債總計	<u>224,251</u>	<u>33</u>	<u>137,927</u>	<u>26</u>
	權益(附註十六)				
	股 本				
3110	普通股	204,000	30	200,000	37
3200	資本公積	108,829	16	107,516	20
	保留盈餘				
3310	法定盈餘公積	13,693	2	8,221	1
3350	未分配盈餘	124,765	18	86,039	16
3300	保留盈餘總計	138,458	20	94,260	17
3400	其他權益	5,641	1	1,001	-
3XXX	權益總計	<u>456,928</u>	<u>67</u>	<u>402,777</u>	<u>74</u>
	負 債 及 權 益 總 計	<u>\$681,179</u>	<u>100</u>	<u>\$540,704</u>	<u>100</u>

後附之附註係本個體財務報告之一部分。

董事長：范希光



經理人：張國樑



會計主管：艾智仁



其陽科技股份有限公司

個體綜合損益表

民國 103 年及 102 年 1 月 1 日至 12 月 31 日

單位：新台幣仟元，惟  
每股盈餘為元

代 碼		103年度		102年度	
		金 額	%	金 額	%
4000	營業收入	\$ 970,834	100	\$ 870,141	100
5000	營業成本（附註九及十七）	<u>722,994</u>	<u>74</u>	<u>643,445</u>	<u>74</u>
5900	營業毛利	<u>247,840</u>	<u>26</u>	<u>226,696</u>	<u>26</u>
	營業費用（附註十七）				
6100	推銷費用	66,630	7	61,084	7
6200	管理費用	34,894	4	30,657	3
6300	研究發展費用	<u>82,944</u>	<u>8</u>	<u>74,477</u>	<u>9</u>
6000	營業費用合計	<u>184,468</u>	<u>19</u>	<u>166,218</u>	<u>19</u>
6900	營業淨利	<u>63,372</u>	<u>7</u>	<u>60,478</u>	<u>7</u>
	營業外收入及支出（附註十七）				
7100	其他收入	1,900	-	121	-
7070	採用權益法之子公司利益份額	1,389	-	15,575	2
7510	利息費用	9	-	216	-
7230	其他利益	19,079	2	5,277	1
7670	減損損失	<u>-</u>	<u>-</u>	<u>17,280</u>	<u>2</u>
7000	營業外收入及支出合計	<u>22,359</u>	<u>2</u>	<u>3,477</u>	<u>1</u>
7900	稅前淨利	85,731	9	63,955	8
7950	所得稅費用（附註十八）	<u>11,213</u>	<u>1</u>	<u>9,238</u>	<u>1</u>
8200	本年度淨利	<u>74,518</u>	<u>8</u>	<u>54,717</u>	<u>7</u>

（接次頁）



(承前頁)

代 碼		103年度		102年度	
		金 額	%	金 額	%
	其他綜合損益(淨額)				
8310	國外營運機構財務報表 換算之兌換差額	\$ 4,640	-	\$ 2,578	-
8360	確定福利之精算損益	( 320)	-	( 201)	-
8300	本年度其他綜合損 益(稅後淨額)	<u>4,320</u>	-	<u>2,377</u>	-
8500	本年度綜合損益總額	<u>\$ 78,838</u>	<u>8</u>	<u>\$ 57,094</u>	<u>7</u>
	每股盈餘(附註十九)				
9710	基 本	<u>\$ 3.65</u>		<u>\$ 3.06</u>	
9810	稀 釋	<u>\$ 3.62</u>		<u>\$ 3.04</u>	

後附之附註係本個體財務報告之一部分。

董事長：范希光



經理人：張國樑



會計主管：艾智仁







其陽利投股份有限公司

個體權益變動表

民國 103 年及 102 年 1 月 1 日至 12 月 31 日

單位：新台幣千元

代碼	102 年 1 月 1 日餘額	股本	實收資本	公積金	法定公積金	留公積金	未分配盈餘	盈餘	其他權益項目 國外營運機構 財務報表換算 之兌換差額	總額
A1	172,644		19,371		1,284		79,204		1,577	270,926
B1	-	-	-	-	6,937	-	(6,937)	-	-	-
B5	-	-	-	-	-	-	(40,744)	-	-	(40,744)
D1	-	-	-	-	-	-	54,717	-	-	54,717
D3	-	-	-	-	-	-	(201)	2,578	2,578	2,377
D5	-	-	-	-	-	-	54,516	2,578	-	57,094
E1	27,356	-	87,541	-	-	-	-	-	-	114,897
N1	-	-	3,604	-	-	-	-	-	-	3,604
I1	-	-	(3,000)	-	-	-	-	-	-	(3,000)
Z1	200,000		107,516		8,221		86,039		1,001	402,777
B1	-	-	-	-	5,472	-	(5,472)	-	-	-
B5	-	-	-	-	-	-	(26,000)	-	-	(26,000)
B9	4,000	-	-	-	-	-	(4,000)	-	-	-
D1	-	-	-	-	-	-	74,518	-	-	74,518
D3	-	-	-	-	-	-	(320)	4,640	4,640	4,320
D5	-	-	-	-	-	-	74,198	4,640	4,640	78,838
N1	-	-	1,313	-	-	-	-	-	-	1,313
Z1	204,000		108,829		13,693		124,765		5,641	456,928

後附之附註係本個體財務報告之一部分。



經理人：張國標



會計主管：艾智仁



董事長：范希光

其陽科技股份有限公司

個體現金流量表

民國 103 年及 102 年 1 月 1 日至 12 月 31 日

單位：新台幣仟元

代 碼		103年度	102年度
	營業活動之現金流量		
A10000	本年度稅前淨利	\$ 85,731	\$ 63,955
	不影響現金流量之收益費損項目		
A23700	存貨跌價損失	13,691	17,104
A20100	折舊費用	12,323	4,080
A24100	未實現外幣兌換利益	( 4,733)	( 786)
A22400	採用權益法之子公司利益之份 額	( 1,389)	( 15,575)
A21900	股份基礎給付酬勞成本	1,313	3,604
A20200	攤銷費用	1,228	887
A20300	迴轉備抵呆帳	( 660)	( 142)
A21200	利息收入	( 295)	( 121)
A29900	存貨盤盈	( 123)	-
A20900	利息費用	9	216
A23500	以成本衡量之金融資產減損損 失	-	17,280
A22500	報廢不動產、廠房及設備損失	-	2,244
A30000	與營業活動相關之資產／負債淨變 動數		
A31130	應收票據	156	1,013
A31150	應收帳款	( 111,390)	57,159
A31180	其他應收款	( 2,881)	600
A31200	存 貨	( 63,442)	13,522
A31240	其他流動資產	475	( 1,743)
A32130	應付票據	( 64,364)	( 10,301)
A32150	應付帳款	133,445	6,235
A32180	其他應付款	10,961	1,653
A32230	其他流動負債	2,787	1,082
A32240	應計退休金負債	( 290)	( 295)
A33000	營運產生之現金流入	12,552	161,671
A33500	支付之所得稅	( 8,958)	( 6,985)
A33300	支付之利息	( 9)	( 225)
A33100	收取之利息	295	121
AAAA	營業活動之淨現金流入	<u>3,880</u>	<u>154,582</u>

(接次頁)

(承前頁)

代 碼		103年度	102年度
	投資活動之現金流量		
B02700	取得不動產、廠房及設備	(\$ 51,544)	(\$ 5,636)
B01800	取得採用權益法之長期股權投資	( 21,003)	-
B03700	存出保證金增加	( 1,276)	( 167)
B04500	取得無形資產	( 1,108)	( 1,547)
B07100	預付設備款增加	( 504)	-
B00600	取得無活絡市場之債券投資	( 1)	-
BBBB	投資活動之淨現金流出	( 75,436)	( 7,350)
	籌資活動之現金流量		
C04500	發放現金股利	( 26,000)	( 40,744)
C04600	發行新股	-	114,897
C00100	短期借款減少	-	( 50,000)
C09900	支付股份發行成本	-	( 3,000)
CCCC	籌資活動之淨現金流(出)入	( 26,000)	21,153
DDDD	匯率變動對現金及約當現金之影響	4,733	786
EEEE	現金及約當現金淨(減少)增加數	( 92,823)	169,171
E00100	年初現金及約當現金餘額	198,178	29,007
E00200	年底現金及約當現金餘額	\$ 105,355	\$ 198,178

後附之附註係本個體財務報告之一部分。

董事長：范希光



經理人：張國樑



會計主管：艾智仁



其陽科技股份有限公司

個體財務報表附註

民國 103 年及 102 年 1 月 1 日至 12 月 31 日

(除另註明外，金額以新台幣仟元為單位)

一、公司沿革

本公司於 89 年 10 月 24 日成立，主要從事工業級電腦主機板及相關產品之設計、製造及銷售。

本公司股票自 102 年 12 月 3 日起於財團法人中華民國證券櫃檯買賣中心上櫃買賣。

本個體財務報告係以本公司之功能性貨幣新台幣表達。

二、通過財務報告之日期及程序

本個體財務報告於 104 年 3 月 6 日提報董事會通過。

三、新發布及修訂準則及解釋之適用

(一)尚未生效之證券發行人財務報告編製準則及經金管會認可之 2013 年版國際財務報導準則 (IFRS)、國際會計準則 (IAS)、解釋 (IFRIC) 及解釋公告 (SIC)

依據金融監督管理委員會 (以下稱「金管會」) 發布之金管證審字第 1030029342 號及金管證審字第 1030010325 號函，本公司應自 104 年起開始適用業經國際會計準則理事會 (IASB) 發布且經金管會認可之 2013 年版 IFRS、IAS、IFRIC 及 SIC (以下稱「IFRSs」) 及相關證券發行人財務報告編製準則修正規定。

<u>新發布 / 修正 / 修訂準則及解釋</u>	<u>IASB 發布之生效日 (註)</u>
IFRSs 之修正「IFRSs 之改善—對 IAS 39 之修正 (2009 年)」	2009 年 1 月 1 日或 2010 年 1 月 1 日
IAS 39 之修正「嵌入式衍生工具」	於 2009 年 6 月 30 日以後結束之年度期間生效
「IFRSs 之改善 (2010 年)」	2010 年 7 月 1 日或 2011 年 1 月 1 日
「2009 -2011 週期之年度改善」	2013 年 1 月 1 日
IFRS 7 之修正「揭露—金融資產及金融負債之互抵」	2013 年 1 月 1 日

(接次頁)

(承前頁)

<u>新發布／修正／修訂準則及解釋</u>	<u>IASB發布之生效日(註)</u>
IFRS 7之修正「揭露—金融資產之移轉」	2011年7月1日
IFRS 11「聯合協議」	2013年1月1日
IFRS 12「對其他個體之權益之揭露」	2013年1月1日
IFRS 10、IFRS 11及IFRS 12之修正「合併財務報表、聯合協議及對其他個體之權益之揭露：過渡指引」	2013年1月1日
IFRS 10、IFRS 12及IAS 27之修正「投資個體」	2014年1月1日
IFRS 13「公允價值衡量」	2013年1月1日
IAS 1之修正「其他綜合損益項目之表達」	2012年7月1日
IAS 12之修正「遞延所得稅：標的資產之回收」	2012年1月1日
IAS 19之修訂「員工福利」	2013年1月1日
IAS 27之修訂「單獨財務報表」	2013年1月1日
IAS 28之修訂「投資關聯企業及合資」	2013年1月1日
IAS 32之修正「金融資產及金融負債之互抵」	2014年1月1日
IFRIC 20「露天礦場於生產階段之剝除成本」	2013年1月1日

註：除另註明外，上述新發布／修正／修訂準則或解釋係於各該日期以後開始之年度期間生效。

除下列說明外，適用上述2013年版IFRSs及相關證券發行人財務報告編製準則修正規定將不致造成本公司會計政策之重大變動：

1. IFRS 13「公允價值衡量」

IFRS 13提供公允價值衡量指引，該準則定義公允價值、建立衡量公允價值之架構，並規定公允價值衡量之揭露。此外，該準則規定之揭露內容較現行準則更為廣泛，例如，現行準則僅要求以公允價值衡量之金融工具須按公允價值三層級揭露，而依照IFRS 13規定，適用該準則之所有資產及負債皆須提供前述揭露。

IFRS 13之衡量規定係自104年起推延適用。

2. IAS 1之修正「其他綜合損益項目之表達」

依修正之準則規定，其他綜合損益項目須按性質分類且分組為(1)不重分類至損益之項目及(2)後續可能重分類至損益之項目。相關所得稅亦按相同基礎分組。適用該修正規定前，並無上述分組之強制規定。

本公司將於 104 年追溯適用上述修正規定，不重分類至損益之項目預計將包含確定福利計畫再衡量數。後續可能重分類至損益之項目預計將包含國外營運機構財務報表換算之兌換差額、備供出售金融資產未實現利益（損失）、現金流量避險暨採用權益法之關聯企業及合資之其他綜合損益份額（除確定福利計畫再衡量數外）。惟適用上述修正對本公司本年度淨利、本年度稅後其他綜合損益及本年度綜合損益總額並無重大影響。

(二) IASB 已發布但尚未經金管會認可之 IFRSs

本公司未適用下列業經 IASB 發布但未經金管會認可之 IFRSs。截至本個體財務報告通過發布日止，金管會尚未發布生效日。

新發布 / 修正 / 修訂準則及解釋	IASB 發布之生效日(註 1)
「2010-2012 週期之年度改善」	2014 年 7 月 1 日 (註 2)
「2011-2013 週期之年度改善」	2014 年 7 月 1 日
「2012-2014 週期之年度改善」	2016 年 1 月 1 日 (註 4)
IFRS 9「金融工具」	2018 年 1 月 1 日
IFRS 9 及 IFRS 7 之修正「強制生效日及過渡揭露」	2018 年 1 月 1 日
IFRS 10 及 IAS 28 之修正「投資者與其關聯企業或合資間之資產出售或投入」	2016 年 1 月 1 日 (註 3)
IFRS 10、IFRS 12 及 IAS 28 之修正「投資個體：合併報表例外規定之適用」	2016 年 1 月 1 日
IFRS 11 之修正「聯合營運權益之取得」	2016 年 1 月 1 日
IFRS 14「管制遞延帳戶」	2016 年 1 月 1 日
IFRS 15「來自客戶合約之收入」	2017 年 1 月 1 日
IAS 1 之修正「揭露計畫」	2016 年 1 月 1 日
IAS 16 及 IAS 38 之修正「可接受之折舊及攤銷方法之闡釋」	2016 年 1 月 1 日
IAS 16 及 IAS 41 之修正「農業：生產性植物」	2016 年 1 月 1 日
IAS 19 之修正「確定福利計畫：員工提撥金」	2014 年 7 月 1 日
IAS 27 之修正「單獨財務報表中之權益法」	2016 年 1 月 1 日
IAS 36 之修正「非金融資產可回收金額之揭露」	2014 年 1 月 1 日
IAS 39 之修正「衍生工具之合約更替及避險會計之繼續」	2014 年 1 月 1 日
IFRIC 21「公課」	2014 年 1 月 1 日

註 1：除另註明外，上述新發布 / 修正 / 修訂準則或解釋係於各該日期以後開始之年度期間生效。

註 2：給與日於 2014 年 7 月 1 日以後之股份基礎給付交易開始適用 IFRS 2 之修正；收購日於 2014 年 7 月 1 日以後之企業合併開始適用 IFRS 3 之修正；IFRS 13 於修正時即生效。其餘修正係適用於 2014 年 7 月 1 日以後開始之年度期間。

註 3：推延適用於 2016 年 1 月 1 日以後開始之年度期間所發生之交易。

註 4：除 IFRS 5 之修正推延適用於 2016 年 1 月 1 日以後開始之年度期間外，其餘修正係追溯適用於 2016 年 1 月 1 日以後開始之年度期間。

除下列說明外，適用上述新發布／修正／修訂準則或解釋將不致造成本公司會計政策之重大變動：

#### 1. IFRS 9「金融工具」

##### 金融資產之減損

IFRS 9 改採用「預期信用損失模式」認列金融資產之減損。以攤銷後成本衡量之金融資產，係認列備抵信用損失。若前述金融資產之信用風險自原始認列後並未顯著增加，則其備抵信用損失係按未來 12 個月之預期信用損失衡量。若前述金融資產之信用風險自原始認列後已顯著增加且非低信用風險，則其備抵信用損失係按剩餘存續期間之預期信用損失衡量。但未包括重大財務組成部分之應收帳款必須按存續期間之預期信用損失衡量備抵信用損失。

此外，原始認列時已有信用減損之金融資產，本公司考量原始認列時之預期信用損失以計算信用調整後之有效利率，後續備抵信用損失則按後續預期信用損失累積變動數衡量。

#### 2. IAS 1 之修正「揭露計畫」

該修正闡明，本個體財務報告旨在揭露重大資訊，不同性質或功能之重要項目應予分別揭露，且不得與非重要項目彙總揭露，俾本個體財務報告提升可了解性。

此外，該修正闡明本公司應考量本個體財務報告之可了解性及可比性來決定一套有系統之方式編製附註。

除上述影響外，截至本個體財務報告通過發布日止，本公司仍持續評估其他準則、解釋之修正對財務狀況與財務績效之影響，相關影響待評估完成時予以揭露。

#### 四、重要會計政策之彙總說明

##### (一) 遵循聲明

本個體財務報告係依照證券發行人財務報告編製準則編製。

##### (二) 編製基礎

除按公允價值衡量之金融工具外，本個體財務報告係依歷史成本基礎編製。歷史成本通常係依取得資產所支付對價之公允價值決定。

本公司於編製個體財務報告時，對投資子公司係採權益法處理。為使本個體財務報告之當期損益、其他綜合損益及權益與本公司合併財務報告中歸屬於本公司業主之當期損益、其他綜合損益及權益相同，個體基礎與合併基礎下若干會計處理差異係調整「採用權益法之投資」及「採用權益法之子公司損益份額」。

##### (三) 資產與負債區分流動與非流動之標準

流動資產包括主要為交易目的而持有之資產、預期於資產負債表日後 12 個月內實現之資產暨現金及約當現金，但不包括於資產負債表日後逾 12 個月用以交換或清償負債而受到限制者。

流動負債包括主要為交易目的而持有之負債、於資產負債表日後 12 個月內到期清償之負債，以及不能無條件將清償期限遞延至資產負債表日後至少 12 個月之負債。

非屬上述流動資產或流動負債者，係分類為非流動資產或非流動負債。

##### (四) 外幣

編製本公司個體財務報告時，以本公司功能性貨幣以外之貨幣（外幣）交易者，依交易日匯率換算為功能性貨幣記錄。

外幣貨幣性項目於每一資產負債表日以收盤匯率換算。因交割貨幣性項目或換算貨幣性項目產生之兌換差額，於發生當期認列於損益。



以公允價值衡量之外幣非貨幣性項目係以決定公允價值當日之匯率換算，所產生之兌換差額列為當期損益，惟屬公允價值變動認列於其他綜合損益者，其產生之兌換差額列於其他綜合損益。

以歷史成本衡量之外幣非貨幣性項目係以交易日之匯率換算，不再重新換算。

於編製個體財務報告時，本公司國外營運機構（包含營運所在國家或使用之貨幣與本公司不同之子公司之資產及負債以每一資產負債表日匯率換算為新台幣。收益及費損項目係以當期平均匯率換算，所產生之兌換差額列於其他綜合損益。

#### （五）存 貨

存貨包括原物料、製成品及在製品。存貨係以成本與淨變現價值孰低衡量，比較成本與淨變現價值時除同類別存貨外係以個別項目為基礎。淨變現價值係指在正常情況下之估計售價減除至完工尚需投入之估計成本及完成出售所需之估計成本後之餘額。存貨成本之計算係採加權平均法。

#### （六）採用權益法之投資

本公司採用權益法處理對子公司之投資。

子公司係指本公司具有控制之個體（含特殊目的個體）。

權益法下，投資原始依成本認列，取得日後帳面金額係隨本公司所享有之子公司損益及其他綜合損益份額與利潤分配而增減。此外，針對本公司可享有子公司其他權益之變動係按持股比例認列。

當本公司對子公司所有權權益之變動未導致喪失控制者，係作為權益交易處理。投資帳面金額與所支付或收取對價之公允價值間之差額，係直接認列為權益。

當本公司對子公司之損失份額等於或超過其在該子公司之權益（包括權益法下子公司之帳面金額及實質上屬於本公司對該子公司淨投資組成部分之其他長期權益）時，係繼續按持股比例認列損失。

取得成本超過本公司於取得日所享有子公司可辨認資產及負債淨公允價值份額之數額列為商譽，該商譽係包含於該投資之帳面金額且不得攤銷；本公司於取得日所享有子公司可辨認資產及負債淨公允價值份額超過取得成本之數額列為當期收益。

當喪失對子公司控制時，本公司係按喪失控制日之公允價值衡量其對前子公司之剩餘投資，剩餘投資之公允價值及任何處分價款與喪失控制當日之投資帳面金額之差額，列入當期損益。此外，於其他綜合損益中所認列與該子公司有關之所有金額，其會計處理係與本公司直接處分相關資產或負債所必須遵循之基礎相同。

本公司與子公司之順流交易未實現損益於個體財務報告予以銷除。本公司與子公司之逆流及側流交易所產生之損益，僅在與本公司對子公司權益無關之範圍內，認列於個體財務報告。

#### (七) 不動產、廠房及設備

不動產、廠房及設備係以成本認列，後續以成本減除累計折舊及累計減損損失後之金額衡量。

不動產、廠房及設備係採直線基礎提列折舊，對於每一重大部分則單獨提列折舊。本公司至少於每一年度結束日對估計耐用年限、殘值及折舊方法進行檢視。會計估計變動之影響係以推延方式處理。

除列不動產、廠房及設備所產生之利益或損失金額，係淨處分價款與該資產帳面金額間之差額，並且認列於當期損益。

#### (八) 無形資產

單獨取得之有限耐用年限無形資產原始以成本衡量，後續係以成本減除累計攤銷及累計減損損失後之金額衡量。本公司以直線基礎進行攤銷，並且至少於每一年度結束日對估計耐用年限、殘值及折舊方法進行檢視。除本公司預期於該無形資產經濟年限屆滿前處分該資產外，有限耐用年限無形資產之殘值估計為零。會計估計變動之影響係以推延方式處理。

除列無形資產所產生之利益或損失金額，係淨處分價款與該資產帳面金額間之差額，並且認列於當期損益。

#### (九) 有形及無形資產（商譽除外）之減損

本公司於每一資產負債表日評估是否有任何跡象顯示有形及無形資產（商譽除外）可能已減損。若有任一減損跡象存在，則估計該資產之可回收金額。倘無法估計個別資產之可回收金額，本公司估計該資產所屬現金產生單位之可回收金額。

針對非確定耐用年限及尚未可供使用之無形資產，至少每年進行減損測試，或於有減損跡象時進行減損測試。

可回收金額為公允價值減出售成本與其使用價值之較高者。個別資產或現金產生單位之可回收金額若低於其帳面金額時，將該資產或現金產生單位之帳面金額調減至其可回收金額。

當減損損失於後續迴轉時，該資產或現金產生單位之帳面金額調增至修訂後之可回收金額，惟增加後之帳面金額以不超過該資產或現金產生單位若未於以前年度認列減損損失時所決定之帳面金額（減除攤銷或折舊）。減損損失之迴轉係認列於損益。

#### （十）金融工具

金融資產與金融負債於本公司成為該工具合約條款之一方時認列於個體資產負債表。

原始認列金融資產與金融負債時，若金融資產或金融負債非屬透過損益按公允價值衡量者，係按公允價值加計直接可歸屬於取得或發行金融資產或金融負債之交易成本衡量。直接可歸屬於取得或發行透過損益按公允價值衡量之金融資產或金融負債之交易成本，則立即認列為損益。

##### 1. 金融資產

金融資產之慣例交易係採交易日會計認列及除列。

##### （1）衡量種類

本公司所持有之金融資產種類為備供出售金融資產與放款及應收款。

#### A. 備供出售金融資產

備供出售金融資產係非衍生金融資產被指定為備供出售，或未被分類為放款及應收款、持有至到期日投資或透過損益按公允價值衡量之金融資產。

備供出售金融資產係按公允價值衡量，備供出售權益投資之股利，係認列於損益。其餘備供出售金融資產帳面金額之變動係認列於其他綜合損益，於投資處分或確定減損時重分類為損益。

備供出售權益投資之股利於本公司收款之權利確立時認列。

備供出售金融資產若屬無活絡市場公開報價且公允價值無法可靠衡量之權益工具投資，及與此種無報價權益工具連結且須以交付該等權益工具交割之衍生工具，後續係以成本減除減損損失後之金額衡量，並單獨列為「以成本衡量之金融資產」。該等金融資產於後續能可靠衡量公允價值時，係按公允價值再衡量，其帳面金額與公允價值間之差額認列於其他綜合損益，若有減損時，則認列於損益。

#### B. 放款及應收款

放款及應收款（包括應收帳款、現金及約當現金、無活絡市場之債券投資與其他應收款）係採用有效利息法按攤銷後成本減除減損損失後之金額衡量，惟短期應收帳款之利息認列不具重大性之情況除外。

約當現金包括自取得日起3個月內、高度流動性、可隨時轉換成定額現金且價值變動風險甚小之定期存款，係用於滿足短期現金承諾。

## (2) 金融資產之減損

除透過損益按公允價值衡量之金融資產外，本公司係於每一資產負債表日評估其他金融資產是否有減損客觀證據，當有客觀證據顯示，因金融資產原始認列後發生之單一或多項事項，致使金融資產之估計未來現金流量受損失者，該金融資產即已發生減損。

按攤銷後成本列報之金融資產，如應收帳款，該資產若經個別評估未有客觀減損證據，另再集體評估減損。應收款集體存在之客觀減損證據可能包含本公司過去收款經驗、集體超過平均授信期間 30 至 60 天之延遲付款增加情況，以及與應收款拖欠有關之可觀察全國性或區域性經濟情勢變化。

按攤銷後成本列報之金融資產之減損損失金額係該資產帳面金額與估計未來現金流量按該金融資產原始有效利率折現之現值間之差額。

按攤銷後成本列報之金融資產於後續期間減損損失金額減少，且經客觀判斷該減少與認列減損後發生之事項有關，則先前認列之減損損失直接或藉由調整備抵帳戶予以迴轉認列於損益，惟該迴轉不得使金融資產帳面金額超過若未認列減損情況下於迴轉日應有之攤銷後成本。

當備供出售權益投資之公允價值低於成本且發生大幅或持久性下跌時，係為客觀減損證據。

其他金融資產客觀減損證據包含發行人或債務人之重大財務困難、違約（例如利息或本金支付之延滯或不償付）、債務人將進入破產或其他財務重整之可能性大增或由於財務困難而使金融資產之活絡市場消失。

當備供出售金融資產發生減損時，原先已認列於其他綜合損益之累計損失金額將重分類至損益。

備供出售權益工具投資已認列於損益之減損損失不得透過損益迴轉。任何認列減損損失後之公允價值回升金額係認列於其他綜合損益。

以成本衡量之金融資產之減損損失金額係該資產帳面金額與估計未來現金流量按類似金融資產之現時市場報酬率折現之現值間之差額。此種減損損失於後續期間不得迴轉。

所有金融資產之減損損失係直接自金融資產之帳面金額中扣除，惟應收帳款係藉由備抵帳戶調降其帳面金額。當判斷應收帳款無法收回時，係沖銷備抵帳戶。原先已沖銷而後續收回之款項則貸記備抵帳戶。除因應收帳款無法收回而沖銷備抵帳戶外，備抵帳戶帳面金額之變動認列於損益。

### (3) 金融資產之除列

本公司僅於對來自金融資產現金流量之合約權利失效，或已移轉金融資產且該資產所有權之幾乎所有風險及報酬已移轉予其他企業時，始將金融資產除列。

於一金融資產整體除列時，其帳面金額與所收取對價加計已認列於其他綜合損益之任何累計利益或損失之總和間之差額係認列於損益。

## 2. 權益工具

本公司發行之債務及權益工具係依據合約協議之實質與金融負債及權益工具之定義分類為金融負債或權益。

本公司發行之權益工具係以取得之價款扣除直接發行成本後之金額認列。

再取回本公司本身之權益工具係於權益項下認列與減除。購買、出售、發行或註銷本公司本身之權益工具不認列於損益。

### 3. 金融負債

#### (1) 後續衡量

所有金融負債係以有效利息法按攤銷後成本衡量。

#### (2) 金融負債之除列

除列金融負債時，其帳面金額與所支付對價（包含任何所移轉之非現金資產或承擔之負債）間之差額認列為損益。

### (十一) 收入認列

收入係按已收或應收對價之公允價值衡量，並扣除估計之客戶退貨、折扣及其他類似之折讓。銷貨退回係依據以往經驗及其他攸關因素合理估計未來之退貨金額提列。

#### 1. 商品之銷售

銷售商品係於下列條件完全滿足時認列收入：

- (1) 本公司已將商品所有權之重大風險及報酬移轉予買方；
- (2) 本公司對於已經出售之商品既不持續參與管理，亦未維持有效控制；
- (3) 收入金額能可靠衡量；
- (4) 與交易有關之經濟效益很有可能流入本公司；及
- (5) 與交易有關之已發生或將發生之成本能可靠衡量。

去料加工時，加工產品所有權之重大風險及報酬並未移轉，是以去料時不作銷貨處理。

#### 2. 利息收入

金融資產之利息收入係於經濟效益很有可能流入本公司，且收入金額能可靠衡量時認列。利息收入係依時間之經過按流通在外本金與所適用之有效利率採應計基礎認列。

### (十二) 租賃

當租賃條款係移轉附屬於資產所有權之幾乎所有風險與報酬予承租人，則將其分類為融資租賃。所有其他租賃則分類為營業租賃。

營業租賃給付係按直線基礎於租賃期間內認列為費用。營業租賃下，或有租金於發生當期認列為費用。

### (十三) 借款成本

銀行借款成本係於發生當期認列為損益。

#### (十四) 退職後福利

屬確定提撥退休計畫之退休金，係於員工提供服務之期間，將應提撥之退休金數額認列為當期費用。

屬確定福利退休計畫之退休金，提供福利之成本係使用預計單位福利法進行精算評價。確定福利義務產生之所有精算損益於發生期間立即認列於其他綜合損益。前期服務成本於福利已既得之範圍內立即認列，非屬已既得之部分則於福利成為既得前之平均期間內，以直線基礎攤銷。

應計退休金負債係代表確定福利義務之現值、調整未認列前期服務成本及未認列精算損益，並減除計畫資產公允價值後之金額。任何依此方式計算所產生之資產，不得超過累積未認列前期服務成本及淨精算損失，加上該計畫之可得退還資金及可減少未來提撥金之現值。

確定福利退休計畫發生縮減或清償時，認列縮減或清償之損益。

#### (十五) 股份基礎給付協議

員工認股權係按給與日所決定之公允價值及預期既得員工認股權之最佳估計數量，於既得期間內以直線基礎認列費用，並同時調整資本公積－員工認股權。若其於給與日立即既得，係於給與日全數認列費用。

本公司於每一資產負債表日修正預期既得之員工認股權估計數量。若有修正原估計數量，其影響數係認列為損益，使累計費用反映修正之估計數，並相對調整資本公積－員工認股權。

#### (十六) 所得稅

所得稅費用係當期所得稅及遞延所得稅之總和。

##### 1. 當期所得稅

依所得稅法規定計算之未分配盈餘加徵 10% 所得稅列為股東會決議年度之所得稅費用。

以前年度應付所得稅之調整，列入當期所得稅。

##### 2. 遞延所得稅

遞延所得稅係依個體財務報表帳載資產及負債帳面金額與計算課稅所得之課稅基礎二者所產生之暫時性差異予以認列。遞延所



得稅負債一般係就所有應課稅暫時性差異予以認列，而遞延所得稅資產則於很有可能具有課稅所得以供可減除暫時性差異、虧損扣抵或購置機器設備、研究發展及人才培訓等支出所產生之所得稅抵減使用時認列。

與投資子公司、關聯企業及合資權益相關之應課稅暫時性差異皆認列遞延所得稅負債，惟本公司若可控制暫時性差異迴轉之時間點，且該暫時性差異很有可能於可預見之未來不會迴轉者除外。與此類投資及權益有關之可減除暫時性差異所產生之遞延所得稅資產，僅於其很有可能具有足夠課稅所得用以實現暫時性差異之利益，且於可預見之未來預期將迴轉的範圍內，予以認列。

遞延所得稅資產之帳面金額於每一資產負債表日予以重新檢視，並針對已不再很有可能具有足夠之課稅所得以供其回收所有或部分資產者，調減帳面金額。原未認列為遞延所得稅資產者，亦於每一資產負債表日予以重新檢視，並在未來很有可能產生課稅所得以供其回收所有或部分資產者，調增帳面金額。

遞延所得稅資產及負債係以預期負債清償或資產實現當期之稅率衡量，該稅率係以資產負債表日已立法或已實質性立法之稅率及稅法為基礎。遞延所得稅負債及資產之衡量係反映企業於資產負債表日預期回收或清償其資產及負債帳面金額之方式所產生之租稅後果。

### 3. 本年度之當期及遞延所得稅

當期及遞延所得稅係認列於損益，惟與認列於其他綜合損益或直接計入權益之項目相關之當期及遞延所得稅係分別認列於其他綜合損益或直接計入權益。

## 五、重大會計判斷、估計及假設不確定性之主要來源

本公司於採用會計政策時，對於不易自其他來源取得相關資訊者，管理階層必須基於歷史經驗及其他攸關之因素作出相關之判斷、估計及假設。實際結果可能與估計有所不同。

管理階層將持續檢視估計與基本假設。若估計之修正僅影響當期，則於會計估計修正當期認列。若會計估計之修正同時影響當期及未來期間，則於估計修正當期及未來期間認列。

### (一) 所得稅

截至 103 年及 102 年 12 月 31 日止，遞延所得稅資產帳面金額分別為 8,132 仟元及 6,922 仟元。遞延所得稅資產之可實現性主要視未來能否有足夠之獲利或應課稅暫時性差異而定。若未來實際產生之獲利少於預期，可能會產生重大遞延所得稅資產之迴轉，該等迴轉係於發生期間認列為損益。

### (二) 應收帳款之估計減損

當有客觀證據顯示減損跡象時，本公司考量未來現金流量之估計。減損損失之金額係以該資產之帳面金額及估計未來現金流量（排除尚未發生之未來信用損失）按該金融資產之原始有效利率折現之現值間的差額衡量。若未來實際現金流量少於預期，可能會產生重大減損損失。

截至 103 年及 102 年 12 月 31 日止，應收帳款帳面金額分別為 258,038 仟元及 145,988 仟元（分別扣除備抵呆帳 106 仟元及 766 仟元後之淨額）。

### (三) 金融工具之公允價值

如附註二三所述，本公司管理階層運用判斷以選定用以估計於活絡市場無市場報價金融工具之適當評價技術。未上市（櫃）權益工具之公允價值估計係基於對被投資者財務狀況與營運結果之分析、最近交易價格、相同權益工具於非活絡市場之報價、類似工具於活絡市場之報價及可比公司評價乘數等，包括非由可觀察市場價格或利率支持之假設。截至 103 年及 102 年 12 月 31 日止，該等權益工具之帳面金額均為 0 元。

### (四) 存貨之減損

存貨淨變現價值係正常營業過程中之估計售價減除至完工尚需投入之估計成本及完成出售所需之估計成本後之餘額估計，該等估計係依目前市場狀況及類似產品之歷史銷售經驗評估，市場情況之改變可能重大影響該等估計結果。

(五) 確定福利計畫之認列

確定福利退休計畫應認列之退休金費用及應計退休金負債係使用預計單位福利法進行精算評價，其採用之精算假設包括折現率、員工離職率及長期平均調薪率之估計，若該等估計因市場與經濟情況之改變而有所變動，可能會重大影響應認列之費用與負債金額。

六、現金及約當現金

	103年12月31日	102年12月31日
庫存現金及週轉金	\$ 93	\$ 184
銀行支票及活存	<u>105,262</u>	<u>197,994</u>
	<u>\$105,355</u>	<u>\$198,178</u>

銀行存款於資產負債表日之市場利率區間如下：

	103年12月31日	102年12月31日
銀行存款	<u>0.02%~0.17%</u>	<u>0.02%~0.17%</u>

七、無活絡市場之債券投資—流動

	103年12月31日	102年12月31日
原始到期日超過3個月之定期存款	<u>\$ 54</u>	<u>\$ 53</u>

截至103年及102年12月31日止，原始到期日超過3個月之定期存款市場利率區間均為年利率1.35%~1.36%。

無活絡市場之債券投資質押之資訊，請參閱附註二五。

八、應收票據及應收帳款

	103年12月31日	102年12月31日
應收票據—因營業而發生	<u>\$ 51</u>	<u>\$ 207</u>
應收帳款(含關係人)	\$258,144	\$146,754
減：備抵呆帳	(106)	(766)
	<u>\$258,038</u>	<u>\$145,988</u>

本公司對商品銷售之平均授信期間為 30~60 天。於決定應收帳款可回收性時，本公司考量應收帳款自原始授信日至資產負債表日信用品質之任何改變。本公司對其備抵呆帳係參考交易對方過去拖欠記錄及分析其目前財務狀況，以估計無法回收之金額。

於資產負債表日已逾期但本公司尚未認列備抵呆帳之應收帳款，因其信用品質並未重大改變，本公司管理階層認為仍可回收其金額，本公司對該等應收帳款並未持有任何擔保品或其他信用增強保障。

已逾期但未減損應收帳款之帳齡分析如下：

	<u>103年12月31日</u>	<u>102年12月31日</u>
30 天以下	\$ 35,493	\$ 7,605
31 至 60 天	12	6,002
61 至 90 天	<u>9</u>	<u>-</u>
合 計	<u>\$ 35,514</u>	<u>\$ 13,607</u>

以上係以逾期天數為基準進行之帳齡分析。

應收帳款之備抵呆帳變動資訊如下：

	<u>個 別 評 估</u>	<u>群 組 評 估</u>	<u>合 計</u>
	<u>減 損 損 失</u>	<u>減 損 損 失</u>	
102 年 1 月 1 日 餘 額	\$ -	\$ 908	\$ 908
減：本年度迴轉呆帳費用	<u>-</u>	<u>( 142 )</u>	<u>( 142 )</u>
102 年 12 月 31 日 餘 額	<u>\$ -</u>	<u>\$ 766</u>	<u>\$ 766</u>
103 年 1 月 1 日 餘 額	\$ -	\$ 766	\$ 766
減：本年度迴轉呆帳費用	<u>-</u>	<u>( 660 )</u>	<u>( 660 )</u>
103 年 12 月 31 日 餘 額	<u>\$ -</u>	<u>\$ 106</u>	<u>\$ 106</u>

## 九、存 貨

	<u>103年12月31日</u>	<u>102年12月31日</u>
原 物 料	\$ 56,560	\$ 44,165
在 製 品	78,408	42,498
製 成 品	<u>31,555</u>	<u>29,986</u>
	<u>\$166,523</u>	<u>\$116,649</u>

103及102年度與存貨相關之銷貨成本分別為722,994仟元及643,445仟元。

103 及 102 年度之銷貨成本分別包括存貨跌價損失 13,691 仟元及 17,104 仟元，主要係存貨於特定市場價格波動所致。

十、採用權益法之投資

	<u>103年12月31日</u>	<u>102年12月31日</u>
投資子公司		
WISE WAY INTERNATIONAL CO., LTD. (WISE WAY)	\$ 68,655	\$ 43,513
AEWIN TECH INC.	<u>1,890</u>	<u>-</u>
AEWIN TECH INC.	<u>\$ 70,545</u>	<u>\$ 43,513</u>

本公司於資產負債表日對子公司之所有權權益及表決權百分比如下：

	<u>103年12月31日</u>	<u>102年12月31日</u>
WISE WAY INTERNATIONAL CO., LTD. (WISE WAY)	100%	100%
AEWIN TECH INC.	100%	100%

本公司於 103 年 5 月 30 日投資設立美國 AEWIN TECH INC. (AEWIN TECH) 美金 100 仟元，並於 103 年 10 月 16 日增資美金 100 仟元，以拓展本公司對北美地區之業務，其主要營業項目為電腦及其週邊設備與軟體批發業務。

因應北京其陽公司業績增長之資金需求，本公司經由 WISE WAY 及 BRIGHT PROFIT 分別於 100 年 9 月 21 日、100 年 11 月 9 日及 103 年 8 月 19 日間接投資北京其陽公司各美金 500 仟元。並於 103 年 5 月 12 日於深圳設立分公司。

103 及 102 年度採用權益法之子公司之損益及其他綜合損益份額，係依據各子公司同期間經會計師查核之財務報告認列。

## 十一、不動產、廠房及設備

	機器設備	生財器具	其他設備	租賃改良	合計
<u>成 本</u>					
102年1月1日餘額	\$ 13,147	\$ 7,289	\$ 12,862	\$ -	\$ 33,298
增 添	4,003	285	1,348	-	5,636
處 分	<u>1,662</u>	<u>4,072</u>	<u>1,804</u>	-	<u>7,538</u>
102年12月31日餘額	<u>\$ 15,488</u>	<u>\$ 3,502</u>	<u>\$ 12,406</u>	<u>\$ -</u>	<u>\$ 31,396</u>
<u>累計折舊</u>					
102年1月1日餘額	\$ 6,549	\$ 4,714	\$ 7,003	\$ -	\$ 18,266
折舊費用	2,034	442	1,604	-	4,080
處 分	<u>1,308</u>	<u>2,755</u>	<u>1,231</u>	-	<u>5,294</u>
102年12月31日餘額	<u>\$ 7,275</u>	<u>\$ 2,401</u>	<u>\$ 7,376</u>	<u>\$ -</u>	<u>\$ 17,052</u>
102年12月31日淨額	<u>\$ 8,213</u>	<u>\$ 1,101</u>	<u>\$ 5,030</u>	<u>\$ -</u>	<u>\$ 14,344</u>
<u>成 本</u>					
103年1月1日餘額	\$ 15,488	\$ 3,502	\$ 12,406	\$ -	\$ 31,396
增 添	43,019	183	2,617	5,725	51,544
處 分	-	<u>128</u>	-	-	<u>128</u>
103年12月31日餘額	<u>\$ 58,507</u>	<u>\$ 3,557</u>	<u>\$ 15,023</u>	<u>\$ 5,725</u>	<u>\$ 82,812</u>
<u>累計折舊</u>					
103年1月1日餘額	\$ 7,275	\$ 2,401	\$ 7,376	\$ -	\$ 17,052
折舊費用	7,378	561	3,271	1,113	12,323
處 分	-	<u>128</u>	-	-	<u>128</u>
103年12月31日餘額	<u>\$ 14,653</u>	<u>\$ 2,834</u>	<u>\$ 10,647</u>	<u>\$ 1,113</u>	<u>\$ 29,247</u>
103年1月1日淨額	<u>\$ 8,213</u>	<u>\$ 1,101</u>	<u>\$ 5,030</u>	<u>\$ -</u>	<u>\$ 14,344</u>
103年12月31日淨額	<u>\$ 43,854</u>	<u>\$ 723</u>	<u>\$ 4,376</u>	<u>\$ 4,612</u>	<u>\$ 53,565</u>

不動產、廠房及設備係以直線基礎按下列耐用年數計提折舊：

機器設備	2至5年
生財器具	2至5年
其他設備	2至5年
租賃改良	1至3年

## 十二、其他無形資產

	103年度	102年度
<u>電 腦 軟 體 成 本</u>		
<u>成 本</u>		
1月1日餘額	\$ 4,321	\$ 2,774
單獨取得	<u>1,108</u>	<u>1,547</u>
12月31日餘額	<u>\$ 5,429</u>	<u>\$ 4,321</u>
<u>累計攤銷</u>		
1月1日餘額	\$ 2,478	\$ 1,591
攤銷費用	<u>1,228</u>	<u>887</u>
12月31日餘額	<u>\$ 3,706</u>	<u>\$ 2,478</u>
12月31日淨額	<u>\$ 1,723</u>	<u>\$ 1,843</u>

上述有限耐用年限無形資產－電腦軟體成本係以直線基礎按 1 至 3 年耐用年數計提攤銷費用。

### 十三、其他資產

	<u>103年12月31日</u>	<u>102年12月31日</u>
<u>流 動</u>		
預付款	\$ 5,712	\$ 5,971
其他	<u>363</u>	<u>579</u>
	<u>\$ 6,075</u>	<u>\$ 6,550</u>
<u>非 流 動</u>		
存出保證金	\$ 3,142	\$ 1,866
其他	<u>504</u>	<u>-</u>
	<u>\$ 3,646</u>	<u>\$ 1,866</u>

### 十四、其他負債

	<u>103年12月31日</u>	<u>102年12月31日</u>
<u>流 動</u>		
其他應付款		
應付薪資及獎金	\$ 19,935	\$ 14,242
應付員工分紅	12,580	12,989
應付設備款	2,430	-
其他	<u>10,659</u>	<u>7,412</u>
	<u>\$ 45,604</u>	<u>\$ 34,643</u>
其他負債		
預收款	\$ 14,942	\$ 12,386
代收款	1,506	1,201
其他	<u>28</u>	<u>102</u>
	<u>\$ 16,476</u>	<u>\$ 13,689</u>

### 十五、退職後福利計畫

#### (一) 確定提撥計畫

本公司所適用「勞工退休金條例」之退休金制度，係屬政府管理之確定提撥退休計畫，依員工每月薪資 6% 提撥退休金至勞工保險局之個人專戶。

## (二) 確定福利計畫

本公司所適用我國「勞動基準法」之退休金制度，係屬確定福利退休計畫。員工退休金之支付，係根據服務年資及核准退休日前6個月平均工資計算。本公司按員工每月薪資總額2%提撥員工退休基金，交由勞工退休準備金監督委員會以該委員會名義存入台灣銀行之專戶。勞動部勞動基金運用局透過自行運用及委託經營方式，將計畫資產投資於國內（外）權益證券與債務證券及銀行存款等標的，惟依勞工退休金條例施行細則規定，勞工退休金運用收益不得低於當地銀行2年定期存款利率。

本公司之計畫資產及確定福利義務現值係由合格精算師進行精算。精算評價於衡量日之主要假設列示如下：

	<u>103年12月31日</u>	<u>102年12月31日</u>
折現率	2.13%	2.00%
計畫資產之預期報酬率	1.75%	2.00%
薪資預期增加率	2.25%	2.25%

計畫資產之整體資產預期報酬率係根據歷史報酬趨勢以及精算師對於相關義務存續期間內，該資產所處市場之預測，並考量前述計畫資產之運用及最低收益之影響所作之估計。

有關確定福利計畫所認列之損益金額列示如下：

	<u>103年度</u>	<u>102年度</u>
服務成本	\$ -	\$ -
利息成本	86	66
計畫資產預期報酬	( 79 )	( 69 )
	<u>\$ 7</u>	<u>(\$ 3)</u>
依功能別彙總：		
營業成本	<u>\$ 38</u>	<u>\$ 44</u>
營業費用	<u>(\$ 31)</u>	<u>(\$ 47)</u>

於103及102年度，本公司分別認列320仟元及201仟元精算損失於其他綜合損益。截至103年及102年12月31日止，精算損益認列於其他綜合損益之累積金額分別為702仟元及382仟元。



本公司因確定福利計畫所產生之義務列入個體資產負債表之金額列示如下：

	103年12月31日	102年12月31日
已提撥確定福利義務之現值	\$ 4,707	\$ 4,293
計畫資產之公允價值	( 4,216)	( 3,832)
提撥短絀	491	461
未認列前期服務成本	-	-
應計退休金負債	<u>\$ 491</u>	<u>\$ 461</u>

確定福利義務現值之變動列示如下：

	103年度	102年度
年初確定福利義務	\$ 4,293	\$ 4,052
當期服務成本	-	-
利息成本	86	66
精算損失	328	175
年底確定福利義務	<u>\$ 4,707</u>	<u>\$ 4,293</u>

計畫資產現值之變動列示如下：

	103年度	102年度
年初計畫資產公允價值	\$ 3,832	\$ 3,497
計畫資產預期報酬	79	69
精算利益(損失)	8	( 26)
雇主提撥數	297	292
年底計畫資產公允價值	<u>\$ 4,216</u>	<u>\$ 3,832</u>

於103及102年度，計畫資產實際報酬分別為87仟元及43仟元。

計畫資產之主要類別於資產負債表日公允價值之百分比係依勞工退休基金監理會網站公布之基金資產配置資訊為準：

	103年12月31日	102年12月31日
權益工具	30.00%	15.62%
債務工具	28.71%	38.89%
其他	41.29%	45.49%
	<u>100.00%</u>	<u>100.00%</u>

本公司選擇以轉換至個體財務報告會計準則之日起各個會計期間推延決定之金額，提露經驗調整之歷史資訊：

	103年12月31日	102年12月31日	101年12月31日	101年1月1日
確定福利義務現值	<u>(\$ 4,707)</u>	<u>(\$ 4,293)</u>	<u>(\$ 4,052)</u>	<u>(\$ 3,843)</u>
計畫資產公允價值	<u>\$ 4,216</u>	<u>\$ 3,832</u>	<u>\$ 3,497</u>	<u>\$ 3,122</u>
提撥短絀	<u>(\$ 491)</u>	<u>(\$ 461)</u>	<u>(\$ 555)</u>	<u>(\$ 721)</u>
計畫負債之經驗調整	<u>(\$ 328)</u>	<u>(\$ 175)</u>	<u>(\$ 142)</u>	<u>\$ -</u>
計畫資產之經驗調整	<u>(\$ 8)</u>	<u>(\$ 94)</u>	<u>(\$ 41)</u>	<u>\$ -</u>

本公司預期於 103 年及 102 年 12 月 31 日以後一年內對確定福利計畫提撥分別為 297 仟元及 276 仟元。

## 十六、權益

### (一) 股本

#### 普通股

	103年12月31日	102年12月31日
額定股數(仟股)	<u>30,000</u>	<u>30,000</u>
額定股本	<u>\$300,000</u>	<u>\$300,000</u>
已發行且已收足股款之股數 (仟股)	<u>20,400</u>	<u>20,000</u>
已發行股本	<u>\$204,000</u>	<u>\$200,000</u>

已發行之普通股每股面額 10 元，每股享有一表決權及收取股利之權利。

102 年 10 月 2 日董事會決議現金增資發行新股 2,736 仟股，每股面額 10 元，並以每股新台幣 42 元溢價發行，增資後實收股本為 200,000 仟元。上述現金增資案業經行政院金融監督管理委員會證券期貨局於 102 年 10 月 21 日核准申報生效，並經董事會決議，以 102 年 11 月 29 日為增資基準日。另本公司 103 年股東常會決議以未分配盈餘 4,000 仟元（每股 0.2 元）轉增資，發行新股 400 仟股。

### (二) 資本公積

資本公積中屬超過票面金額發行股票之溢額及受領贈與之部分得用以彌補虧損，亦得於公司無虧損時，用以發放現金股利或撥充股本，惟撥充股本時每年以實收股本之一定比率為限。

因採用權益法之投資、員工認股權及認股權產生之資本公積，不得作為任何用途。

### (三)保留盈餘及股利政策

依本公司 103 年 6 月 25 日修正章程規定，年度總決算如有盈餘，依下列順序分派之：

1. 提繳稅捐。
2. 彌補虧損。
3. 提列 10%為法定盈餘公積，但法定盈餘公積已達資本總額時，不在此限。
4. 依相關法令規定提列或迴轉特別盈餘公積。
5. 董事監察人酬勞就當年度盈餘併計 1. 至 4. 款規定數額後剩餘之數提列，提列比例不高於 1%。
6. 員工紅利就當年度盈餘併計 1. 至 4. 款規定數額後剩餘之數，提撥不低於 10%。
7. 其餘得加計以前年度累積未分配盈餘，由董事會依下段所述之股利政策，擬定股東紅利分派案，提請股東會承認之。

本公司正處營業成長期，分配股利之政策，須視公司目前及未來之投資環境、資金需求、國內外競爭狀況及資本預算等因素，兼顧股東利益、平衡股利及公司長期財務規劃等，前項股東紅利之發放，其中現金股利之比例佔股利總額 20%-100%，股票股利之比例佔股利總額 0%-80%。

103 年及 102 年 1 月 1 日至 12 月 31 日應付員工紅利估列金額分別為 6,528 仟元及 6,052 仟元；應付董監酬勞估列金額均為 0 元。前述員工紅利及董監酬勞係分別按稅後淨利（已扣除員工分紅及董監酬勞之金額）之 10%及 0%計算。年度終了後，年度合併財務報告通過發布日經董事會決議之發放金額有重大變動時，該變動調整原提列年度費用，年度合併財務報告通過發布日後若金額仍有變動，則依會計估計變動處理，於次一年度調整入帳。如股東會決議採股票發放員工紅利，股票紅利股數以決議分紅之金額除以股票公允價值決定，就計算股票紅利股數而言，股票公允價值係指股東會決議日前一日之收盤價（考量除權除息之影響後）。

本公司依金管證發字第1010012865號函、金管證發字第1010047490號函及「採用國際財務報導準則（IFRSs）後，提列特別盈餘公積之適用疑義問答」規定提列及迴轉特別盈餘公積。嗣後其他股東權益減項餘額有迴轉時，得就迴轉部分分派盈餘。

法定盈餘公積應提撥至其餘額達公司實收股本總額時為止。法定盈餘公積得用以彌補虧損。公司無虧損時，法定盈餘公積超過實收股本總額25%之部分除得撥充股本外，尚得以現金分配。

分配未分配盈餘時，除屬非中華民國境內居住者之股東外，其餘股東可獲配按股利分配日之稅額扣抵比率計算之股東可扣抵稅額。

本公司分別於103年6月25日及102年5月7日舉行股東常會決議通過102及101年度盈餘分配案、員工紅利及董監酬勞如下：

	盈餘分配案		每股股利（元）	
	102年度	101年度	102年度	101年度
法定盈餘公積	\$ 5,472	\$ 6,937	\$ -	\$ -
股東現金股利	26,000	40,744	1.3	2.36
股東股票股利	4,000	-	0.2	-

	102年度		101年度	
	現金紅利	股票紅利	現金紅利	股票紅利
員工紅利	\$ 6,052	\$ -	\$ 6,937	\$ -
董監事酬勞	-	-	-	-

103年6月25日及102年5月7日股東常會分別決議配發之員工紅利及董監事酬勞與102及101年度財務報表認列之員工分紅及董監事酬勞並無差異。

本公司104年3月6日董事會擬議103年度盈餘分配案及每股股利如下：

	盈餘分配案	每股股利（元）
法定盈餘公積	\$ 7,452	\$ -
現金股利	36,720	1.8

有關 103 年度之盈餘分配案、員工分紅及董監酬勞尚待預計於 104 年 6 月 29 日召開之股東常會決議。

有關本公司董事會擬議及股東會決議之員工紅利及董監酬勞資訊，請至台灣證券交易所「公開資訊觀測站」查詢。

(四) 特別盈餘公積

因首次採用 IFRSs 對本公司產生保留盈餘造成淨減少，故未予提列特別盈餘公積。

(五) 其他權益項目

國外營運機構財務報表換算之兌換差額

	<u>103年度</u>	<u>102年度</u>
年初餘額	\$ 1,001	(\$ 1,577)
換算國外營運機構淨資產所 產生之兌換差額	<u>4,640</u>	<u>2,578</u>
年底餘額	<u>\$ 5,641</u>	<u>\$ 1,001</u>

十七、淨利

本年度淨利係包含以下項目：

(一) 其他收入

	<u>103年度</u>	<u>102年度</u>
利息收入	\$ 295	\$ 121
其他收入	<u>1,605</u>	<u>-</u>
合 計	<u>\$ 1,900</u>	<u>\$ 121</u>

(二) 其他利益及損失

	<u>103年度</u>	<u>102年度</u>
外幣兌換利益總額	\$ 21,842	\$ 22,466
外幣兌換損失總額	( 2,764)	( 14,945)
報廢不動產、廠房及設備損失	<u>-</u>	<u>( 2,244)</u>
合 計	<u>\$ 19,079</u>	<u>\$ 5,277</u>

(三) 財務成本

	<u>103年度</u>	<u>102年度</u>
利息費用	<u>\$ 9</u>	<u>\$ 216</u>

(四) 金融資產減損損失

	103年度	102年度
迴轉應收帳款減損損失	<u>(\$ 660)</u>	<u>(\$ 142)</u>
以成本衡量之金融資產	<u>\$ -</u>	<u>\$ 17,280</u>

(五) 折舊及攤銷

	103年度	102年度
不動產、廠房及設備	<u>\$ 12,323</u>	<u>\$ 4,080</u>
無形資產	<u>1,228</u>	<u>887</u>
	<u>\$ 13,551</u>	<u>\$ 4,967</u>
折舊費用依功能別彙總		
營業成本	\$ 7,181	\$ 1,579
營業費用	<u>5,142</u>	<u>2,501</u>
	<u>\$ 12,323</u>	<u>\$ 4,080</u>
攤銷費用依功能別彙總		
營業成本	\$ 250	\$ 236
營業費用	<u>978</u>	<u>651</u>
	<u>\$ 1,228</u>	<u>\$ 887</u>

(六) 員工福利費用

	103年度	102年度
退職後福利(附註十五)		
確定提撥計畫	\$ 5,913	\$ 4,947
確定福利計畫	<u>7</u>	<u>(3)</u>
	<u>\$ 5,920</u>	<u>\$ 4,944</u>
短期員工福利		
薪資費用	\$105,900	\$ 93,468
勞健保費用	10,131	11,400
其他用人費用	<u>5,759</u>	<u>2,940</u>
	<u>121,790</u>	<u>107,808</u>
員工福利費用合計	<u>\$127,710</u>	<u>\$112,752</u>
依功能別彙總		
營業成本	\$ 23,235	\$ 25,126
營業費用	<u>104,475</u>	<u>87,626</u>
	<u>\$127,710</u>	<u>\$112,752</u>

截至 103 年及 102 年 12 月 31 日止，本公司員工人數分別為 187 人及 157 人。

(七)非金融資產減損損失

	103年度	102年度
存貨 (包含於營業成本)	<u>\$ 13,691</u>	<u>\$ 17,104</u>

十八、所得稅

(一)認列於損益之所得稅

所得稅費用之主要組成項目如下：

	103年度	102年度
當期所得稅		
當年度產生者	\$ 12,457	\$ 7,304
以前年度之調整	( 34)	( 1,588)
遞延所得稅		
當年度產生者	( 1,210)	3,522
認列於損益之所得稅費用	<u>\$ 11,213</u>	<u>\$ 9,238</u>

會計所得與所得稅費用之調節如下：

	103年度	102年度
稅前淨利	<u>\$ 85,731</u>	<u>\$ 63,955</u>
稅前淨利按法定稅率計算之		
所得稅費用	\$ 14,574	\$ 10,872
稅上不可減除之(收益)費損	( 814)	1,273
暫時性差異	( 50)	( 1,796)
基本稅額應納差額	665	2,142
未分配盈餘加徵	1,925	-
投資抵減	( 5,053)	( 1,665)
以前年度之當期所得稅費用		
於本期之調整	( 34)	( 1,588)
認列於損益之所得稅費用	<u>\$ 11,213</u>	<u>\$ 9,238</u>

本公司所適用之稅率為 17%。

(二)當期所得稅資產與負債

	103年12月31日	102年12月31日
當期所得稅負債		
應付所得稅	<u>\$ 7,236</u>	<u>\$ 3,771</u>

### (三) 遞延所得稅資產與負債

遞延所得稅資產及負債之變動如下：

#### 103 年度

	<u>年初餘額</u>	<u>認列於損益</u>	<u>年底餘額</u>
<u>遞延所得稅資產</u>			
暫時性差異			
關聯企業未實現銷貨毛利	\$ 1,762	\$ 578	\$ 2,340
國外營運機構兌換差額	( 273)	( 1,373)	( 1,646)
備抵存貨跌價損失	878	2,328	3,206
減損損失	3,264	-	3,264
權利金攤銷財稅差異	<u>1,291</u>	<u>( 323)</u>	<u>968</u>
	<u>\$ 6,922</u>	<u>\$ 1,210</u>	<u>\$ 8,132</u>

#### 102 年度

	<u>年初餘額</u>	<u>認列於損益</u>	<u>年底餘額</u>
<u>遞延所得稅資產</u>			
暫時性差異			
關聯企業未實現銷貨毛利	\$ 2,614	(\$ 852)	\$ 1,762
國外營運機構兌換差額	54	( 327)	( 273)
備抵存貨跌價損失	992	( 114)	878
減損損失	326	2,938	3,264
權利金攤銷財稅差異	<u>1,615</u>	<u>( 324)</u>	<u>1,291</u>
	<u>5,601</u>	<u>1,321</u>	<u>6,922</u>
虧損扣抵	2,624	( 2,624)	-
投資抵減	<u>2,219</u>	<u>( 2,219)</u>	<u>-</u>
	<u>\$ 10,444</u>	<u>(\$ 3,522)</u>	<u>\$ 6,922</u>

### (四) 兩稅合一相關資訊

	<u>103年12月31日</u>	<u>102年12月31日</u>
未分配盈餘		
87 年度以後未分配盈餘	<u>\$124,765</u>	<u>\$ 86,039</u>
股東可扣抵稅額帳戶餘額	<u>\$ 10,583</u>	<u>\$ 5,386</u>

103 及 102 年度盈餘分配適用之稅額扣抵比率分別為 14.28%(預計) 及 10.60% (實際)。

依所得稅法規定，本公司分配屬於 87 年度 (含) 以後之盈餘時，本國股東可按股利分配日之稅額扣抵比率計算可獲配之股東可扣抵稅額。由於實際分配予股東之可扣抵稅額，應以股利分配日之股東可扣抵



稅額帳戶餘額為準，因此本公司預計 103 年度盈餘分配之稅額扣抵比率可能與將來實際分配予股東時所適用之稅額扣抵比率有所差異。

(五) 所得稅核定情形

本公司之營利事業所得稅申報除 102 年度外，截至 101 年度以前之申報案件業經稅捐稽徵機關核定。

十九、每股盈餘

單位：每股元

	<u>103年度</u>	<u>102年度</u>
基本每股盈餘	\$ 3.65	\$ 3.06
稀釋每股盈餘	<u>\$ 3.62</u>	<u>\$ 3.04</u>

用以計算每股盈餘之盈餘及普通股加權平均股數如下：

本年度淨利

	<u>103年度</u>	<u>102年度</u>
本年度淨利	\$ 74,518	\$ 54,717
具稀釋作用潛在普通股之影響：		
員工認股權	-	-
員工分紅	-	-
用以計算稀釋每股盈餘之淨利	<u>\$ 74,518</u>	<u>\$ 54,717</u>

股    數

單位：仟股

	<u>103年度</u>	<u>102年度</u>
用以計算基本每股盈餘之普通股加權平均股數	20,400	17,854
具稀釋作用潛在普通股之影響：		
員工認股權	-	-
員工分紅	<u>186</u>	<u>118</u>
用以計算稀釋每股盈餘之普通股加權平均股數	<u>20,586</u>	<u>17,972</u>

若本公司得選擇以股票或現金發放員工分紅，則計算稀釋每股盈餘時，假設員工分紅將採發放股票方式，並於該潛在普通股具有稀釋作用時計入加權平均流通在外股數，以計算稀釋每股盈餘。於次年度股東會決議員工分紅發放股數前計算稀釋每股盈餘時，亦繼續考量該等潛在普通股之稀釋作用。

二十、股份基礎給付協議

本公司於 103 年 7 月給與員工認股權 1,000 仟單位，每一單位可認購本公司普通股股票一股。授予對象以董事會核議通過給予員工認股權憑證當日在職之本公司正式編制內全職員工及本公司直接或間接持有具表決權之股數 50% 以上之子公司全職員工為限。該認股權之存續期間為 5 年，憑證持有人於發行屆滿 2 年之日起，可行使被授予之一定比例之認股權憑證，依員工認股權憑證發行及認股辦法之規定，認股價格係發行認股權憑證當日本公司普通股股票於財團法人中華民國證券櫃檯買賣中心之收盤價格，發行時認股價格為每股 55 元。

員工認股權之相關資訊如下：

認 股 權	103 年度	
	單 位 ( 仟 )	加 權 平 均 執 行 價 格 ( 元 )
期初流通在外	-	\$ -
本期給予	1,000	55
本期行使	-	-
期末流通在外	<u>1,000</u>	-
期末可行使	<u>-</u>	-
本期給予之認股權加權平均公允價值 (元)		<u>\$ 9.44</u>

截至資產負債表日，流通在外之員工認股權相關資訊如下：

	103 年 12 月 31 日
執行價格之範圍 (元)	\$ 55
加權平均剩餘合約期限 (年)	3.48

上述員工認股權係使用 Black-Scholes 評價模式，評價模式所採用之輸入值如下：

給予日股價	\$ 55
行使價格	\$ 55
預期波動率	22.37%~22.83%
預期存續期間	2.75~4 年
預期股利率	0%
無風險利率	0.82%~1.00%

103 年度認列之酬勞成本為 1,313 仟元。

## 二一、營業租賃協議

本公司以營業租賃方式承租辦公室及廠房，租賃期間為 1 至 3 年。

不可取消營業租賃之未來最低租賃給付總額如下：

	103年12月31日	102年12月31日
不超過 1 年	\$ 12,109	\$ 10,868
1~3 年	<u>2,206</u>	<u>10,118</u>
	<u>\$ 14,315</u>	<u>\$ 20,986</u>

當期認列於損益之租賃給付如下：

	103年度	102年度
最低租賃給付	<u>\$ 4,343</u>	<u>\$ 4,274</u>

## 二二、資本風險管理

本公司進行資本管理以確保能夠於繼續經營之前提下，藉由將債務及權益餘額最適化，以使股東報酬極大化。本公司之整體策略自 89 年起並無變化。

本公司資本結構係由權益（即股本、資本公積、保留盈餘及其他權益項目）組成。

本公司不須遵守其他外部資本規定。

## 二三、金融工具

### （一）公允價值之資訊

1. 本公司管理階層認為非按公允價值衡量之金融資產及金融負債之帳面金額、趨近其公允價值，故以其在個體資產負債表上之帳面金額為估計公允價值之合理基礎。

2. 認列於個體資產負債表之公允價值衡量

本公司以公允價值衡量方式之金融資產及金融負債，其衡量方式依照公允價值可觀察程度分為第一至三級。

（1）第一級公允價值衡量係指活絡市場相同資產或負債之公開報價（未經調整）。

（2）第二級公允價值衡量係指除第一級之公開報價外，以屬於該資產或負債直接（亦即價格）或間接（亦即由價格推導而得）可觀察之輸入值推導公允價值。

(3) 第三級公允價值衡量係指評價技術係非以可觀察市場資料為基礎之資產或負債之輸入值（不可觀察之輸入值）推導公允價值。

103 年及 102 年 12 月 31 日

	<u>第 一 級</u>	<u>第 二 級</u>	<u>第 三 級</u>	<u>合 計</u>
備供出售金融資產				
國內未上市（櫃）				
有價證券				
－ 權益投資	\$ -	\$ -	\$ -	\$ -

103 及 102 年度並無第一級與第二級公允價值衡量間移轉之情形，持有之有價證券均相同且無異動。

### 3. 金融資產以第三級公允價值衡量之調節

本公司於 103 年及 102 年 12 月 31 日持有之以成本衡量之金融資產均為 0 元係分類為備供出售之金融資產且無公開報價之權益工具，於持有期間內均無異動，惟於 102 年度認列減損損失 17,280 仟元。

### 4. 衡量公允價值所採用之評價技術及假設

金融資產及金融負債之公允價值係依下列方式決定：

- (1) 具標準條款與條件並於活絡市場交易之金融工具公允價值係參照市場報價決定。
- (2) 上述以外之其他金融工具公允價值係依現金流量折現分析之一般公認定價模式決定。

## (二) 金融工具之種類

	<u>103年12月31日</u>	<u>102年12月31日</u>
<u>金融資產</u>		
放款及應收款（註1）	\$370,970	\$349,017
<u>金融負債</u>		
以攤銷後成本衡量（註2）	200,048	120,006

註 1：餘額係包含現金及約當現金、無活絡市場之債券投資、應收票據、應收帳款及其他應收款等以攤銷後成本衡量之放款及應收款。

註 2：餘額係包含應付票據、應付帳款及其他應付款等以攤銷後成本衡量之金融負債。

### (三)財務風險管理目的與政策

本公司主要金融工具包括權益投資、現金及約當現金、應收款項及應付款項。本公司之財務部門係為各業務單位提供服務，統籌協調進入金融市場操作，藉由依照風險程度分析及管理本公司營運有關之財務風險。該等風險包括市場風險（包含匯率風險及利率風險）、信用風險及流動性風險。

本公司透過衍生金融工具規避暴險，以減輕該等風險之影響。衍生金融工具之運用受本公司董事會通過之政策所規範，其為匯率風險、利率風險、信用風險、衍生金融工具與非衍生金融工具之運用以及剩餘流動資金之投資書面原則。內部稽核人員持續地針對政策之遵循與暴險額度進行複核。本公司並未以投機目的而進行金融工具（包括衍生金融工具）之交易。

#### 1. 市場風險

本公司之營運活動使本公司承擔之主要財務風險為外幣匯率變動風險（參閱下述(1)）以及利率變動風險（參閱下述(2)）。本公司從事各式衍生金融工具以管理所承擔之外幣匯率及利率風險，包括：

- A. 以自然避險及主動調節具較顯著風險之非功能性貨幣資產負債部位以降低因與海外及中國客戶交易而產生之匯率風險。
- B. 以機動調節整體非功能性貨幣之資產負債部位方式降低本公司投資國外營運機構北京其陽公司（本公司之功能性貨幣為新台幣）換算所產生之匯率風險。
- C. 本公司藉由維持一適當之固定及浮動利率存款配置組合來管理利率風險。

本公司有關金融工具市場風險之暴險及其對該等暴險之管理與衡量方式並無改變。

(1) 匯率風險

本公司從事外幣計價之銷貨與進貨交易，因而使本公司產生匯率變動暴險。本公司之應收外幣款項及應付外幣款項之部分幣別相同，此時若干部位會產生自然避險效果。

本公司於資產負債表日非功能性貨幣計價之貨幣性資產與貨幣性負債帳面金額，參閱附註二六。

敏感度分析

本公司主要受到美元匯率波動之影響。

當新台幣（功能性貨幣）對各攸關外幣之匯率增加及減少5%時，5%係為本公司內部向主要管理階層報告匯率風險時所使用之敏感度比率，亦代表管理階層對外幣匯率之合理可能變動範圍之評估。敏感度分析僅包括流通在外之外幣貨幣性項目，並將其年底之換算以匯率變動5%予以調整。當新台幣對各貨幣升值／貶值5%時，本公司於103年度之淨利將減少／增加17,070仟元；102年度之淨利將增加／減少10,038仟元。

(2) 利率風險

因本公司內之個體同時以固定及浮動利率對資金部位進行存款配置，因而產生利率暴險。本公司藉由維持一適當之固定及浮動利率存款配置組合來管理利率風險。

本公司於資產負債表日受利率暴險之金融資產及金融負債帳面金額如下：

	103年12月31日	102年12月31日
具公允價值利率風險		
—金融資產	\$ 54	\$ 53
具現金流量利率風險		
—金融資產	105,252	197,974

### 敏感度分析

由於本公司並無浮動利率之負債，管理階層認為利率變動之暴險對本公司之稅前損益及其他綜合損益之影響應不重大。

## 2. 信用風險

信用風險係指交易對方拖欠合約義務而造成集團財務損失之風險。截至資產負債表日，本公司可能因交易對方未履行義務造成財務損失之最大信用風險暴險主要係來自於個體資產負債表所認列之金融資產帳面金額。

本公司採行之政策係僅與信譽卓著之對象進行交易，並於必要情形下取得足額之擔保以減輕因拖欠所產生財務損失之風險。本公司持續監督信用暴險以及交易對方之信用評等，並透過每年由企業管理階層複核及核准之交易對方信用額度限額控制信用暴險。

為減輕信用風險，本公司管理階層負責授信額度之決定、授信核准及其他監控程序以確保逾期應收款項之回收已採取適當行動。此外，本公司於資產負債表日會逐一複核應收款項之可回收金額以確保無法回收之應收款項已提列適當減損損失。據此，本公司管理階層認為本公司之信用風險已顯著減少。

應收帳款之對象涵蓋眾多客戶，分散於不同地理區域。本公司持續地針對應收帳款客戶之財務狀況進行評估。

本公司之信用風險主要係集中於本公司前五大客戶，截至 103 年及 102 年 12 月 31 日止，應收帳款總額來自前述客戶之比率分別為 93.5%及 98%。

本公司迄今並未持有任何擔保品或其他信用增強之情形。

## 3. 流動性風險

本公司係透過管理及維持足夠部位之現金及約當現金以支應集團營運並減輕現金流量波動之影響。本公司管理階層監督銀行融資額度使用狀況並確保借款合同條款之遵循。

銀行借款對本公司而言係為一項重要流動性來源。截至 103 年及 102 年 12 月 31 日止，本公司未動用之短期銀行融資額度，參閱下列(2)融資額度之說明。

(1) 非衍生金融負債之流動性及利率風險表

下表詳細說明本公司已約定還款期間之非衍生金融負債剩餘合約到期分析，其係依據本公司最早可能被要求還款之日期，並以金融負債未折現現金流量（包含本金及估計利息）編製。

本公司可被要求立即還款之銀行借款，係列於下表中最早之期間內，不考慮銀行立即執行該權利之機率；其他非衍生金融負債到期分析係依照約定之還款日編製。

103 年 12 月 31 日

	加權平均有效利率(%)	要求即付或短於 1 個月	1 至 3 個月	3 個月至 1 年
非衍生金融負債				
無付息負債	-	\$ -	\$200,048	\$ -

102 年 12 月 31 日

	加權平均有效利率(%)	要求即付或短於 1 個月	1 至 3 個月	3 個月至 1 年
非衍生金融負債				
無付息負債	-	\$ -	\$120,006	\$ -

(2) 融資額度

	<u>103年12月31日</u>	<u>102年12月31日</u>
無擔保銀行透支額度， 要求即付，每年重新 檢視		
— 已動用金額	\$ -	\$ -
— 未動用金額	<u>135,000</u>	<u>155,000</u>
	<u>\$135,000</u>	<u>\$155,000</u>



## 二四、關係人交易

本公司與關係人間之交易如下。

### (一)營業收入

<u>關 係 人 類 別</u>	<u>103年度</u>	<u>102年度</u>
子 公 司	<u>\$243,411</u>	<u>\$192,809</u>

本公司對關係人之收款期限以出貨後 90 天為收款原則，並考量市場狀況酌予延長，較一般客戶之平均收款期限出貨後 30~60 天為長，其交易價格均與一般客戶相當。

### (二)應收關係人款項

<u>關 係 人 類 別</u>	<u>103年12月31日</u>	<u>102年12月31日</u>
子 公 司	<u>\$150,987</u>	<u>\$ 68,357</u>

流通在外應收關係人款項未收取保證。103 及 102 年度應收關係人款項並未提列呆帳費用。

### (三)短期借款

截至 103 年 12 月 31 日止，本公司短期借款係由董事長范希光擔任連帶保證人。

### (四)主要管理階層薪酬

	<u>103年度</u>	<u>102年度</u>
短期員工福利	<u>\$ 9,824</u>	<u>\$ 8,845</u>
退職後福利	<u>128</u>	<u>215</u>
	<u>\$ 9,952</u>	<u>\$ 9,060</u>

董事及其他主要管理階層之薪酬係由薪酬委員會依照個人績效及市場趨勢決定。

## 二五、質抵押資產

下列資產係提供予關稅局作為進口貨物先放後稅之擔保品：

	<u>103年12月31日</u>	<u>102年12月31日</u>
質押定存單（帳列無活絡市場之債券投資）	<u>\$ 54</u>	<u>\$ 53</u>

## 二六、外幣之金融資產及負債之匯率資訊

本公司具重大影響之外幣金融資產及負債資訊如下：

103年12月31日

	外	幣	匯	率	帳	面	金	額
<u>金 融 資 產</u>								
<u>貨幣性項目</u>								
美元(註)	\$ 10,874			31.65				\$344,097
<u>金 融 負 債</u>								
<u>貨幣性項目</u>								
美元(註)	85			31.65				2,697

102年12月31日

	外	幣	匯	率	帳	面	金	額
<u>金 融 資 產</u>								
<u>貨幣性項目</u>								
美元(註)	\$ 6,856			29.81				\$204,352
<u>金 融 負 債</u>								
<u>貨幣性項目</u>								
美元(註)	121			29.81				3,602

註：匯率為美元兌換新台幣。

## 二七、附註揭露事項

(一)重大交易事項及(二)轉投資事業相關資訊：

1. 資金貸與他人：無。
2. 為他人背書保證：無。
3. 期末持有有價證券情形：附表一。
4. 累積買進或賣出同一有價證券之金額達新台幣3億元或實收資本額20%以上：無。
5. 取得不動產之金額達新台幣3億元或實收資本額20%以上：無。
6. 處分不動產之金額達新台幣3億元或實收資本額20%以上：無。
7. 與關係人進、銷貨之金額達新台幣1億元或實收資本額20%以上：附表二。

8. 應收關係人款項達新台幣 1 億元或實收資本額 20%以上：附表三。
9. 從事衍生工具交易：無。
10. 被投資公司資訊：附表四。

(三)大陸投資資訊：

1. 大陸被投資公司名稱、主要營業項目、實收資本額、投資方式、資金匯出入情形、持股比例、本期損益及認列之投資損益、期末投資帳面金額、已匯回投資損益及赴大陸地區投資限額：附表五。
2. 與大陸被投資公司直接或間接經由第三地區所發生下列之重大交易事項，及其價格、付款條件、未實現損益：附表六。

其陽科技股份有限公司  
 期末持有有價證券情形  
 民國 103 年 12 月 31 日

附表一

單位：新台幣或外幣仟元

持有之公司	有價證券種類及名稱	與有價證券發行人之關係	帳列科目	期末				備註
				股數	帳面金額	持股%	股權淨值	
本公司	股票 武曲芯科技股份有限公司	—	以成本衡量之金融資產—非流動	300	\$ -	1.42	\$ 398	註一

註一：股權淨值係按被投資公司同期間未經會計師查核之財務報表之帳面價值計算。

註二：投資子公司相關資訊，請參閱附表四及附表五。

其陽科技股份有限公司

與關係人進、銷貨之金額達新台幣 1 億元或實收資本額 20%以上

民國 103 年 1 月 1 日至 12 月 31 日

附表二

單位：新台幣或外幣仟元

進(銷)貨之公司	交易對象	關係	交易情形				交易條件與一般交易不同之情形及原因		應收(付)票據、帳款		備註
			進(銷)貨	金額	佔總進(銷)貨之比率	授信期間	單價	授信期間	餘額	佔總應收(付)票據及帳款之比率	
本公司	BRIGHT PROFIT	母子公司	銷貨	(\$ 243,411)	( 25%)	出貨後 90 天	與一般非關係人相當	較一般非關係人長約 30~60 天	\$ 150,987	59%	
BRIGHT PROFIT	本公司	母子公司	進貨	USD 8,012	100%	出貨後 90 天	與一般非關係人相當	較一般非關係人長約 30~60 天	(USD 4,771)	( 100%)	
	北京其陽公司	母子公司	銷貨	(USD 8,012)	( 100%)	出貨後 90 天	與一般非關係人相當	較一般非關係人長約 30~60 天	USD 4,771	100%	
北京其陽公司	BRIGHT PROFIT	母子公司	進貨	RMB 49,242	90%	出貨後 90 天	與一般非關係人相當	較一般非關係人長約 30~60 天	(RMB 29,169)	( 96%)	

其陽科技股份有限公司

應收關係人款項達新台幣 1 億元或實收資本額 20%以上者

民國 103 年 12 月 31 日

附表三

單位：新台幣或外幣仟元

帳列應收款項之公司	交易對象	關係	應收關係人款項餘額	週轉率	逾期應收關係人款項		應收關係人款項 期後收回金額	提列備抵 帳金額
					金額	處理方式		
本公司	BRIGHT PROFIT	母子公司	\$ 150,987	3.36%	\$ 5,488	—	\$ 5,488	\$ -
BRIGHT PROFIT	北京其陽公司	母子公司	USD 4,771	9.07%	USD 173	—	USD 173	-

其陽科技股份有限公司  
被投資公司名稱、所在地區...等相關資訊  
民國 103 年 1 月 1 日至 12 月 31 日

附表四

單位：新台幣或外幣仟元

投資公司名稱	被投資公司名稱	所在地區	主要營業項目	原始投資金額		期末持有			被投資公司 本期(損)益	本公司認列之 投資(損)益	備註
				本期期末	上期期末	股數(仟股)	比率(%)	帳面金額			
本公司	WISE WAY	汶萊	投資	USD 1,500	USD 1,000	1,500	100	\$ 68,655	USD 298	\$ 9,041	
	AEWIN TECH INC.	美國	經營電腦及其週邊設備與軟體批發業務	USD 200	-	200	100	1,890	(USD 140)	(4,252)	
WISE WAY	TOP CHANCE	汶萊	投資	-	-	-	-	-	-	不適用	註一
	BRIGHT PROFIT	香港	投資	USD 1,500	USD 1,000	1,500	100	USD 2,602	USD 298	不適用	孫公司

註一：原始投資金額已收回，惟未辦理清算解散。

註二：大陸被投資公司相關資訊請參閱附表五。

其陽科技股份有限公司  
大陸投資資訊  
民國 103 年 1 月 1 日至 12 月 31 日

附表五

單位：新台幣或外幣仟元

大陸被投資公司名稱	主要營業項目	實收資本額	投資方式 (註一)	本期期初	本期匯出或收回投資金額		本期期末	被投資公司 本期損益	本公司直接或 間接投資 之持股比例	本期認列	期末投資 帳面價值	截至本期止 已匯回投資收益
				自台灣匯出 投資金額	匯出	匯入	自台灣匯出 投資金額			投資(損)益 (註二)		
北京其陽公司	經營電腦及其週邊 設備與軟體批 發業務	\$ 47,475 (USD 1,500)	透過第三地區投資 設立公司 (BRIGHT PROFIT)再投資 大陸公司。	\$ 31,650 (USD 1,000)	\$ 15,825 (USD 500)	\$ -	\$ 47,475 (USD 1,500)	\$ 9,041 (RMB 1,832)	100%	\$ 9,041 (RMB 1,832)	\$ 82,338 (USD 2,602)	\$ -

本期期末累計 赴大陸地區 投資金額	自台灣匯出 投資金額	經濟部 核准投資 金額	審會 規定 赴大陸地區 投資限額 (註三)
\$47,475 (USD 1,500)	\$47,475 (USD 1,500)		\$274,157

註一：投資方式區分為下列三種，標示種類別即可：

1. 直接投資大陸公司。
2. 透過第三地區公司再投資大陸。
3. 其他方式。

註二：投資損益認列基礎為經台灣母公司簽證會計師查核之財務報表。

註三：依據投審會「在大陸地區從事投資或技術合作審查原則」規定之限額為淨值之百分之六十。

註四：新台幣係以資產負債表日之匯率換算。



其陽科技股份有限公司

與大陸被投資公司直接或間接經由第三地區所發生下列之重大交易事項及其價格、付款條件、未實現損益及其他相關資訊

民國 103 年 1 月 1 日至 12 月 31 日

附表六

單位：除另予註明者外  
，為新台幣仟元

大陸被投資公司名稱	交 易 類 型	進、銷 貨		價 格	交 易 條 件		應收(付)票據、帳款		未 實 現 損 益	備 註
		金 額	百 分 比		付 款 條 件	與一般交易之比較	金 額	百 分 比		
北京其陽公司	進 貨	\$ 243,411	90%	與一般非關係人相當	出貨後 90 天	較一般非關係人長約 30~60 天	(\$ 150,987)	96%	\$ 3,978	

## §重要會計項目明細表目錄§

項	目	編 號	／	索 引
資產、負債及權益項目明細表				
應收帳款明細表				一
存貨明細表				二
採用權益法之投資變動明細表				三
應付票據及帳款明細表				四
營業收入明細表				五
營業成本明細表				六
營業費用明細表				七

其陽科技股份有限公司  
 應收帳款明細表  
 民國 103 年 12 月 31 日

明細表一

單位：新台幣仟元

客 戶 名 稱	金 額
關係人	
BRIGHT PROFIT	\$150,987
非關係人	
甲 客 戶	52,287
乙 客 戶	24,560
其他(註)	<u>30,310</u>
	107,157
減：備抵呆帳	<u>106</u>
淨 額	<u>107,051</u>
合 計	<u>\$258,038</u>

註：各客戶餘額皆未超過本科目餘額之 5%。

其陽科技股份有限公司

存貨明細表

民國 103 年 12 月 31 日

明細表二

單位：新台幣仟元

項 目	金 額	
	帳 面 金 額	市 價 ( 註 一 )
原 物 料	\$ 56,560	\$ 56,560
在 製 品	78,408	78,408
製 成 品	<u>31,555</u>	<u>39,275</u>
合 計	<u>\$166,523</u>	<u>\$174,243</u>

註一：係按淨變現價值計算。

註二：存貨投保金額為 233,000 仟元。

其陽科技股份有限公司  
採權益法評價之長期股權投資變動明細表  
民國 103 年度

明細表三

單位：新台幣仟元及仟股

項 目	年 初 股 數	餘 額 金 額	本 年 度 增 加 股 數	增 加 金 額	採權益法認列 之投資收益	累 積 換 算 調 整 數	遞 延 貸 項 增 加 數	年 底 股 數	持 股 %	餘 額 金 額	股 權 淨 值	備 註
WISE WAY	1,000	\$ 43,513	500	\$ 14,975	\$ 9,041	\$ 4,526	(\$ 3,400)	1,500	100	\$ 68,655	\$ 82,418	註
AEWIN TECH INC.	-	-	200	6,028	( 4,252)	114	-	200	100	1,890	1,889	註
合 計		\$ 43,513		\$ 21,003	\$ 4,789	\$ 4,640	(\$ 3,400)			\$ 70,545		

註：股權淨值係按被投資公司同期間經會計師查核之財務報表之帳面價值計算。

其陽科技股份有限公司  
應付帳款明細表  
民國 103 年 12 月 31 日

明細表四

單位：新台幣仟元

廠 商 名 稱	金 額
非關係人	
A 廠商	\$ 26,592
B 廠商	18,095
C 廠商	12,994
D 廠商	10,962
其他（註）	<u>81,179</u>
應付帳款	<u>\$149,822</u>

註：各廠商餘額皆未超過本科目餘額之 5%。

其陽科技股份有限公司

營業收入明細表

民國 103 年度

明細表五

單位：新台幣仟元

項	目	數量 (台 / 片)	金 額
系	統	49,887	\$731,260
控	制 板	16,652	88,951
其	他	512,964	<u>150,623</u>
	銷貨收入淨額		<u>\$970,834</u>

其陽科技股份有限公司

營業成本明細表

民國 103 年度

明細表六

單位：新台幣仟元

項	目	金	額
年初原物料		\$ 44,165	
加：本年度進料—淨額		511,528	
減：年底原物料		<u>56,560</u>	
直接原物料		499,133	
直接人工		15,706	
製造費用		<u>78,069</u>	
製造成本		592,908	
加：年初在製品		42,498	
減：年底在製品		78,408	
轉列費用		<u>2,969</u>	
製成品成本		554,029	
加：年初製成品		29,986	
本年度進貨		178,260	
減：年底製成品		31,555	
轉列費用		<u>7,684</u>	
銷貨成本		723,036	
減：其他調整		<u>42</u>	
營業成本合計		<u>\$722,994</u>	



其陽科技股份有限公司

營業費用明細表

民國 103 年度

明細表七

單位：新台幣仟元

項	目	推 銷 費 用	管 理 費 用	研 究 發 展 費 用	合 計
薪 資		\$ 31,216	\$ 24,559	\$ 38,724	\$ 94,499
佣金支出		10,004	-	-	10,004
交 際 費		1,378	1,917	245	3,540
研究發展費用		-	-	16,797	16,797
其他（註）		<u>24,032</u>	<u>8,418</u>	<u>27,178</u>	<u>59,628</u>
合 計		<u>\$ 66,630</u>	<u>\$ 34,894</u>	<u>\$ 82,944</u>	<u>\$184,468</u>

註：各項目餘額皆未超過本科目餘額之 5%。

六、公司及其關係企業最近年度及截至年報刊印日止，如有財務週轉困難情事，其對本公司之影響：無。

## 柒、財務狀況及經營結果之檢討分析與風險事項

### 一、財務狀況

#### (一) 合併財務分析

單位：新台幣仟元

項 目	年 度		差 異	
	103 年度	102 年度	金 額	%
流動資產	621,989	537,939	84,050	15.62
不動產、廠房及設備	58,416	16,122	42,294	262.34
無形資產	1,723	1,843	-120	-6.51
其他資產	15,025	11,924	3,101	26.01
資產總額	697,153	567,828	129,325	22.78
流動負債	239,734	164,590	75,144	45.66
其他負債	491	461	30	6.51
負債總額	240,225	165,051	75,174	45.55
股本	204,000	200,000	4,000	2.00
資本公積	108,829	107,516	1,313	1.22
保留盈餘	138,458	94,260	44,198	46.89
其他權益	5,641	1,001	4,640	463.54
股東權益總額	456,928	402,777	54,151	13.44
<p>說明：</p> <p>(一) 變動說明：</p> <ol style="list-style-type: none"> <li>1. 不動產、廠房及設備：購置生產機器設備增加。</li> <li>2. 其他資產：主要係存出保證金增加。</li> <li>3. 資產總額：主要係103年度營運規模成長，營收增加所致。</li> <li>4. 流動負債：主要係營運規模擴大，進料大幅增加，應付帳款上升所致。</li> <li>5. 保留盈餘：主要係103年度營運規模成長，營收增加所致。</li> <li>6. 其他權益：國外營運機構財報換算之兌換差額。</li> </ol> <p>(二) 最近二年度財務狀況變動影響重大者應說明未來因應計畫：無。</p>				

## (二)個體財務分析

單位：新台幣仟元

項 目	年 度	103 年度	102 年度	差 異	
				金 額	%
流動資產		543,568	472,216	71,352	15.11
採用權益法之投資		70,545	43,513	27,032	62.12
不動產、廠房及設備		53,565	14,344	39,221	273.43
無形資產		1,723	1,843	-120	-6.51
其他資產		11,778	8,788	2,990	34.02
資產總額		681,179	540,704	140,475	25.98
流動負債		223,760	137,466	86,294	62.77
其他負債		491	461	30	6.51
負債總額		224,251	137,927	86,324	62.59
股本		204,000	200,000	4,000	2.00
資本公積		108,829	107,516	1,313	1.22
保留盈餘		138,458	94,260	44,198	46.89
其他權益		5,641	1,001	4,640	463.54
股東權益總額		456,928	402,777	54,151	13.44
說明：					
(一)變動說明：					
1.採用權益法之投資：為當年度子公司獲利所認列之投資收益。					
2.不動產、廠房及設備：購置生產機器設備增加。					
3.其他資產：主要係存出保證金增加。					
4.資產總額：主要係103年度營運規模成長，營收增加所致。					
5.流動負債：主要係營運規模擴大，進料大幅增加，應付帳款上升所致。					
6.負債總額：主要係營運規模擴大，進料大幅增加，應付帳款上升所致。					
7.保留盈餘：主要係103年度營運規模成長，營收增加所致。					
8.其他權益：國外營運機構財報換算之兌換差額。					
(二)最近二年度財務狀況變動影響重大者應說明未來因應計畫：無。					

二、財務績效比較分析：

(一) 合併財務分析

單位：新台幣仟元

項目	年度	103 年度	102 年度	增 金	減 額	變 比 例	動 %
營業收入淨額		1,013,690	967,617		46,073		4.76
營業成本		728,981	707,556		21,425		3.03
營業毛利		284,709	260,061		24,648		9.48
營業費用		215,964	187,473		28,491		15.20
營業利益		68,745	72,588		(3,843)		(5.29)
營業外收入及支出		20,215	(7,827)		28,042		(358.27)
稅前淨利		88,960	64,761		24,199		37.37
所得稅費用		14,442	10,044		4,398		43.79
稅後淨利		74,518	54,717		19,801		36.19
合併綜合損益		78,838	57,094		21,744		38.08
說明：							
1.營業外收入及支出：主要為外幣兌換利益所致。							
2.稅前、稅後淨利、所得稅費用及合併綜合損益：主要係103年度營運規模成長，營收增加所致。							

(二) 個體財務分析

單位：新台幣仟元

項目	年度	103 年度	102 年度	增 金	減 額	變 比 例	動 %
營業收入淨額		970,834	870,141		100,693		11.57
營業成本		722,994	643,445		79,549		12.36
營業毛利		247,840	226,696		21,144		9.33
營業費用		184,468	166,218		18,250		10.98
營業利益		63,372	60,478		2,894		4.79
營業外收入及支出		22,359	3,477		18,882		543.05
稅前淨利		85,731	63,955		21,776		34.05
所得稅費用		11,213	9,238		1,975		21.38
稅後淨利		74,518	54,717		19,801		36.19
綜合損益		78,838	57,094		21,744		38.08
說明：							
1.營業外收入及支出：主要為外幣兌換利益所致。							
2.稅前、稅後淨利、所得稅費用及綜合損益：主要係103年度營運規模成長，營收增加所致。							

### 三、合併公司現金流量分析

#### (一)本年度(103 年度)現金流量情形分析：

單位：新台幣仟元

期初現金餘額	全年來自營業活動淨現金流量	全年其他活動現金流量	現金剩餘(不足)數額	現金不足額之補救措施	
				投資計劃	理財計劃
216,428	(21,504)	(80,874)	114,050	-	-
1. 103 年度現金流量變動情形分析：103 年度因營運規模成長而原物料備料增加；且增加資本資出，致現金流出增加。					
2. 現金不足之改善計畫：不適用。					

#### (二) 最近二年度現金流動性變動分析：

單位：新台幣仟元

項 目	年 度	103 年度	102 年度	增減比例
現金流量比率		(8.97)	100.28	(108.94%)
現金流量允當比率		30.76	70.37	(56.29%)
現金再投資比率		(9.77)	29.67	(132.93%)
增減比例變動分析： 103 年度因營運規模成長而原物料備料增加；應收帳款也因銷貨成長而增加，致各項現金流量比率呈現大幅度減少。				

#### (三)未來一年(104 年度)現金流動性分析：

單位：新台幣仟元

期初現金餘額	全年來自營業活動淨現金流量	全年其他活動現金流量	現金剩餘(不足)數額	現金不足額之補救措施	
				投資計劃	理財計劃
114,050	25,000	(45,000)	94,050	-	-

### 四、最近年度重大資本支出對財務業務之影響

1. 重大資本支出及其運用情形：無。
2. 預期可能產生效益：無。

### 五、最近年度轉投資政策、其獲利或虧損之主要原因、改善計畫及未來一年投資計畫：

1. 轉投資政策：本公司轉投資政策由相關執行部門遵循內部控制「投資循環」及「子公司監督與管理辦法」等辦法執行，上述辦法或程序並經董事會或股東會討論通過。
2. 轉投資獲利或虧損之主要原因、改善計畫及未來一年投資計畫：

投資公司名稱	主要營業項目	103 年度認列被投資公司之投資損益	獲利或虧損之主要原因及改善計畫	未來其他投資計畫
WISE WAY	投資	9,041	因北京其陽華夏營運增溫，接單暢旺，故產生獲利。	無
AEWIN TECH INC.	電腦及其週邊設備與軟體批發業務	(4,252)		
BRIGHT PROFIT	投資	-		
北京其陽華夏有限公司	電腦及其週邊設備與軟體批發業務	-		

## 六、風險事項分析評估：

### (一) 利率、匯率變動、通貨膨脹情形對公司損益之影響及未來因應措施：

1.利率：本公司並無長期借款，短期借款部份由於借款期間不長，因此利率變化對公司並無重大影響。

2.匯率：本公司因應匯率變動所採取之具體措施：

(1)業務單位向客戶報價時，應考慮匯率之走勢，綜合考量影響後，提出較穩建之報價，以避免匯率之變動對公司利潤產生鉅大之變動。

(2)財務單位應搜集匯率之變動資料，並對匯率走勢變化適時調整外幣資產負債，必要時從事避險性金融操作，目前本公司並無投機性之外匯操作。

3.通貨膨脹：對本公司損益並無重大影響。

### (二) 從事高風險、高槓桿投資、資金貸與他人、背書保證及衍生性商品交易之政策、獲利或虧損之主要原因及未來因應措施：

1.本公司基於穩健原則及務實之經營理念，除專注於本公司事業之領域外，並未從事高風險、高槓桿投資。

2.本公司並已制定「資金貸與他人作業程序」及「背書保證作業程序」，相關作業皆遵循上述作業程序之規定辦理。

3.本公司財務部隨時留意國內外經濟環境變化，針對匯率走勢及每日外幣結存及預計收支情形承作避險目的遠期外匯合約。此外，本公司並無從事投機性之外匯操作。此外，有關衍生性商品交易之政策將依本公司制定之「從事衍生性金融商品交易處理程序」規定及考量財務業務需要辦理。

### (三) 未來研發計畫及預計投入之研發費用：

#### 1.未來研發計畫

本公司未來新產品的規劃，將朝向兩個方向發展，一是整合新技術或新工業標準，二是跨入新的應用領域，茲將未來研發計畫列示如下：

A.網路安全平台 (Networking Security Platform) 新產品規劃。

B.嵌入式應用 (Embedded Appliance) 新產品規劃。

C.博弈及娛樂應用 (Gaming Appliance) 新產品規劃。

D.雲端應用 (Cloud Appliance) 新產品規劃。

#### 2.預計投入研發費用

103年度實際發生之研究發展費用為新台幣82,944仟元，佔營業收入比例8.18%，預計未來年度將維持甚至提高研究發展費用佔營業收入比例，以維持高度競爭優勢，並視營運狀況及需求隨時調整之，以強化研發新品產出。

(四) 國內外重要政策及法律變動對公司財務業務之影響及因應措施：

本公司除日常營運均依循國內外相關法令規範辦理外，並隨時注意國內外政策發展趨勢及法規變動情況，以充份掌握並因應市場環境變化，故最近年度國內外政策及法律變動並未對本公司財務業務產生重大影響。

(五) 科技改變及產業變化對公司財務業務之影響及因應措施：

本公司隨時注意所處產業相關之科技改變及技術發展演變，並迅速掌握產業動態，加上不斷地加強提升自行之研發能力，將各種創新概念及設計開發申請專利加以保護，並積極擴展未來之市場應用領域，故科技改變及產業變化對公司有正面之影響。

(六) 企業形象改變對企業危機管理之影響及因應措施：

本公司自成立以來，積極強化內部管理，提升管理品質及績效，並致力維持企業形象，遵守相關法令規定；截至目前為止，並未發生足以影響企業形象之情事。

(七) 進行併購之預期效益、可能風險及因應措施：無。

(八) 擴充廠房之預期效益、可能風險及因應措施：無。

(九) 進貨或銷貨集中所面臨之風險及因應措施：

合併公司 102、103 年度最大的進貨廠商佔當年度進貨淨額比率分別為 12.52% 及 19.44%，其餘進貨廠商皆未超過 10%，應無過度進貨集中之風險。另 102、103 年度最大銷售客戶佔當年度營收淨額比率分別為 20.26% 及 27.45%，由於公司營業額逐年上升，並積極開拓市場及客戶群，以分散客源，故有效降低銷貨集中之風險。

(十) 董事、監察人或持股超過百分之十之大股東，股權之大量移轉或更換對公司之影響、風險及因應措施：無

(十一) 經營權之改變對公司之影響、風險及因應措施：無。

(十二) 訴訟或非訟事件，應列明公司及公司董事、監察人、總經理、實質負責人、持股比例超過百分之十之大股東及從屬公司已判決確定或尚在繫屬中之重大訴訟、非訟或行政爭訟事件，其結果可能對股東權益或證券價格有重大影響者，應揭露其系爭事實、標的金額、訴訟開始日期、主要涉訟當事人及截至年報刊印日止之處理情形：無。

(十三) 其他重要風險及因應措施：無。

七、其他重要事項：無。



## 捌、特別記載事項

一、關係企業相關資料：

(一) 關係企業合併營業報告書：

1、關係企業組織圖：

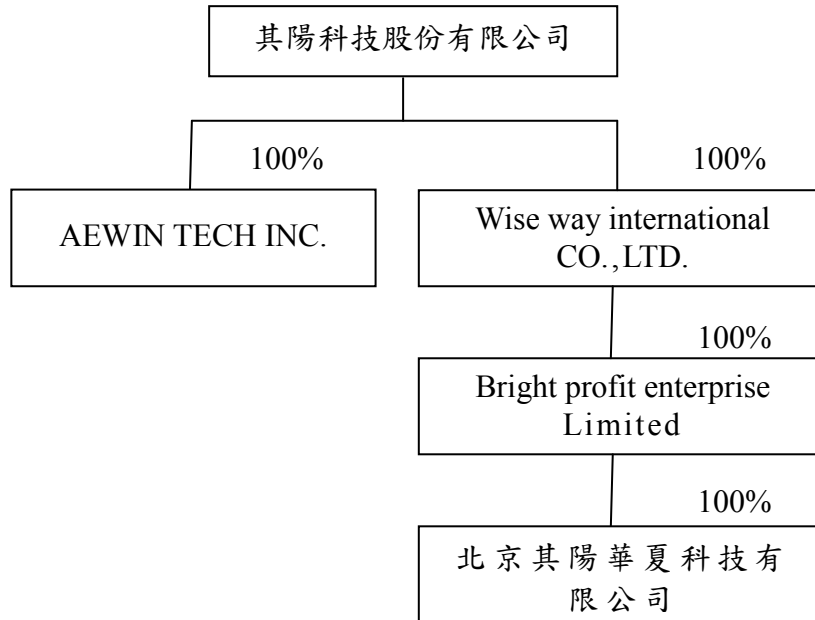

註：1.本公司與上述公司間並無相互持股之情形

2.資料截止日為103年12月31日

2、各關係企業基本資料：

企業名稱	設立日期	地址	實收資本額	主要營業或生產項目
Wise way international CO.,LTD.	96/03/02	Rm 51, 5 <sup>th</sup> Floor, Britannia House, Jaian Cator, Bandar Seri Begawan BS 8811, Negara Brunei Darussalam	US\$1,500,000	投資控股公司
AEWIN TECH INC.	103/05/30	AEWIN Technologies Co., Ltd. 780 Montague Expressway, Suite 207, San Jose, CA 95131	US\$200,000	經營電腦及其週邊設備與軟體批發業務
Bright profit enterprise Limited	98/08/03	Flat B, 6/F., Teda Building, 87 Wing Lok Street, Sheung Wan, Hong Kong	US\$1,500,000	從事兩岸間接貿易
北京其陽華夏科技有限公司	99/06/01	北京市海澱區永捷北路3號院內 永豐科技企業加速器（一區）A座4層401室	US\$1,500,000	經營電腦及其週邊設備與軟體批發業務

註：USD/TWD=1:31.65

3、推定為有控制與從屬關係者其相同股東資料：無

4、營業關係說明

(1)整體關係企業經營業務所涵蓋之行業

(a)其陽科技股份有限公司所營業務之主要內容：

- CC01050 資料儲存及處理設備製造業
- CC01080 電子零組件製造業
- E605010 電腦設備安裝業
- F113050 事務性機器設備批發
- F118010 資訊軟體批發業
- F119010 電子材料批發業
- F218010 資訊軟體零售業
- F219010 電子材料零售業
- F401010 國際貿易業
- I501010 產品設計業
- F113070 電信器材批發業
- F213060 電信器材零售業
- CC01070 無線通信機械器材製造業
- ZZ99999 除許可業務外，得經營法令非禁止或限制之業務。

(b)各關係企業主要營業或生產項目，其明細請詳如前揭(2)各關係企業基本資料之主要營業或生產項目

(2)各關係企業間所經營業務之往來分工情形：

以控制公司其陽科技股份有限公司為主要研發、製造生產基地與技術資源提供，其關係企業：

(a) Wise way international CO.,LTD.為投資控股公司

(b) AEWIN TECH INC.從事電腦及其週邊設備與軟體批發業務

(c)Bright profit enterprise Limited 從事兩岸間接貿易

(d)北京其陽華夏科技有限公司從事電腦及其週邊設備與軟體批發業務

5、各關係企業董事、監察人及總經理資料

企業名稱	職稱	姓名或代表人	持有股份	
			股數/出資額	持股比例
Wise way international CO.,LTD.	董事	其陽科技股份有限公司 代表人：范希光	US\$1,500,000	100%
AEWIN TECH INC.	董事	林章安	US\$200,000	100%
Bright profit enterprise Limited	董事	Wise way international CO.,LTD. 代表人：范希光	US\$1,500,000	100%
北京其陽華夏科技有 限公司	董事	Bright profit enterprise Limited 代表人：范希光	US\$1,500,000	100%
	總經理	林志剛		

## 6、各關係企業營運概況

單位：新台幣仟元 103年12月31日

企業名稱	資本額	資產總值	負債總額	淨值	營業收入	營業利益	本期(損)益(稅後)	每股盈餘(元)(稅後)
Wise way international CO.,LTD.	47,475	68,697	42	68,655	0	0	0	-
AEWIN TECH INC.	6,330	2,323	433	1,890	0	0	(4,252)	-
Bright profit enterprise Limited	47,475	233,356	151,018	82,338	242,808	0	0	-
北京其陽華夏科技有限公司	47,475	248,824	166,486	82,338	285,664	13,028	9,041	-

註：資產負債匯率(USD/TWD=1:31.65；RMB/TWD=1:5.1724)

損益匯率(USD/TWD=1:30.3056；RMB/TWD=1:4.9338)

(二) 關係企業合併財務報表：參閱第68頁至第123頁。

(三) 關係報告書：無。

二、最近年度及截至年報刊印日止，私募有價證券辦理情形：無。

三、最近年度及截至年報刊印日止，子公司持有或處分本公司股票之情事：無。

四、其他必要補充說明事項(如有尚未完成之上櫃承諾事項，請揭露之)：無。

五、最近年度及截至年報刊印日止，如發生證券交易法第三十六條第二項第二款所定對股東權益或證券價格有重大影響之事項：無。

其陽科技股份有限公司



董 事 長：范希光

